朝鮮日報 夕刊 一日(土) 本紙朝夕刊十二面

英國側頑强拒否로 厦門交涉前途悲觀
我方第二段對策을愼重講究

【厦門三十日發同盟】鼓浪嶼租界問題에 關하여 我內田總領事는 지난 十八日 中央으로부터 携行한 我最後案을 中心으로 交涉을 再開한 以來 數次 我當局과 租界側 及 外國領事團側과의 間에 間接 直接으로 問題解決의 討議가 거듭되어 왓스나 다만 英國側만이 租界에 居住하는 外人側 大多數의 意向을 無視하고 工部局 改組에 關한 我方의 極히 正當한 要求條件에 對하여 頑强히 反對하여 二十九日 公文書로써 我方의 條理를 다한 交涉解決促進提議에 對하여도 아직 正式回答을 하지안는 不遜한 態度를 取하고잇스므로 五月十一日 洪立勳暗殺事件發生에 基因한 同事件도 交涉에 全혀 暗礁에 逢着되어 交涉의 前途는 자못 悲觀視되어지는 이르럿다 即 我最後案의 內容은 當初五箇條의 要求事項 第一條『排日取締』第五條『我領事館警察의 工部局警察에 對한 協力關係』를 堅持하는데 그치고 我方은 當初의 要求이던 警察總監의 地位는 이를 撤回하고 副警察總監과 三名의 日本人巡査의 即時採用을 要求하는데 不過하며 其他十名의 臺灣人警察官 採用에 對하여는 次期의 納稅者大會에서 實現을 期한다는 極히 圓滿妥當한 要求로서 交涉한 結果 大體로 租界側에서 承認하는 바가 되엇다 부一人의 副警察總監 採用件만이 懸案이 되어 잇섯는데 어쨋든 現在의 工部局 財政으로보면 常軌를 逸한 不當한 要求라고 할수 업스며 當然히 我最後案의 要求內容은 全面的으로 承認될 性質의 것이다 그러나 我方은 大陸과의 交通遮斷에 依한 現在의 窮狀으로는 日本側의 要求를 容納하기 困難한 事情을 推察하고 事態에 따라서는 鼓浪嶼와 大陸間의 交通을 五月十一日前의 原狀으로 回復하여 正常狀態로 復歸케한 後 租界側에서 我方의 要求를 容納하여도 可하다는 同情잇는 提議를 하엿스나 租界居住英國人側의 陰險한 策動으로 交涉의 前途는 드디어 悲觀視되게 되엇다 따라서 我方으로서는 獨自의 立場에 도라가 同問題에 對한 第二段의 對策에 對하여 愼重考慮하기로 되엇다

滿洲移民大綱案 委員總會서 決定
近近設置될審議에附議

小磯拓相 車中談

【靜岡電話同盟】小磯拓相은 神戶移住敎育所視察及 大阪에서의 滿洲移住協會主催 關西實業家招待會에 出席하려고 三十日午後五時四十分 東京驛發西下하엿는데 滿洲移民問題其他邦人의 海外發展問題에 關하여 車中大要左와如히 말하엿다 事變以來滿二年도 머지안흔이때 東亞新秩序建設의 新段階에 當하여 朝鮮, 臺灣等各外地에서도 帝國의一環으로서 中央方針에 對應協力하여 完全히 內地와 渾然一體가되어 喫緊의事項인 國力擴充方策의 實現에 힘써 官民一致協力 益益國家總動員體制의 整備强化를 期하고잇는것은 實로 欣慶에 不堪하는바이다 現時局下에 잇서서 滿洲開拓政策의 再檢討에 對하여는 今年一月新京에서 日滿兩國關係者가 會同하여 研究가 進行되고 日本側에서도 三月以來 官民으로부터 豫備委員을 派任하여 滿洲側과도 適宜折衝을 거듭하여 關係事項의 審議를 繼續하여오던바 這間 大綱의 成案을 어더 今日總理大臣官邸에서 委員會總會를 열고 그 決定을 보앗다 이 基本要綱에 對하여는 오는 七月四日 東京에서 滿洲國產業部大臣도 出席하여 日滿兩國官民關係者의 懇談會를 開催할 豫定인데 이 大綱은 近間內閣에서 設置되는 審議會에 附議할 豫定이다

植田軍司令官 感謝狀을授與
空軍의至寶兩部隊長에

【新京三十日發同盟】滿蒙國境方面空中戰에서 赫赫한 戰果를 거두어 植田軍司令官으로부터 最初의 感謝狀을 바든 我荒鷲의 至寶 野口雄二郞, 松村黃次郞兩部隊長은 滿蒙國境方面의 風雲이 急하게되자 最精銳空軍部隊를 引率하고 호론바일大草原에 出動하여 外蒙蘇聯空軍의 根氣지게 滿蒙을 侵犯 爆擊한데 對하여 二十二日 疾風迅雷的으로 암크로 南方할하河上空에서 猛烈한 空中戰을 交하여 그 五十六機를 擊墜한것을 爲始로 其後도 挑戰하는 外蒙蘇聯空軍을 邀擊하엿는데 二十七日의 空中戰까지에 實로 一百八十三機를 擊墜하엿다는 世界空中戰史에 일직 보지못하든 赫赫한 戰果를 거두엇다 그 戰果는 外蒙蘇聯空軍의 劣弱이라기보다 오히려 것재로 我空軍部隊의 攻擊精神이 旺盛한것과 猛烈한 訓練과 器材의 優秀함에 因한것으로서 强敵蘇聯空軍을 相對로 堂堂히 雌雄을 決하여 皇軍戰鬪飛行部隊의 威力을 遺憾업시 發揮한것이다

明治天皇御紀 公刊事務進捗

【東京電話同盟】明治天皇의 御聖績御鴻業을 萬民과 함께 景仰奉하고저 宮內省에서는 明治天皇御紀를 公刊하기로 되어 이에 昭和九年 以來 委員會를 設置하여 事務를 急히 하고 잇던바 草案의 講修도 最近 거의 完成되어 委員會의 第一期期限도 六月에 終了하므로 第二期에 入하여 六月三十日부로 委員會 組織의 一部를 改正하여 編纂事務를 圖書寮로 옴기고 故三上編纂長 逝去後 陣容을 再整하여 公刊事務를 進行하기로 되엇다 刊行編纂에 關하여는 芝圖書寮編修課長이 中心이 되어 御用掛 布施秀治氏 以下가 奉任하여 極히 愼重히 進行하기로 되엇는데 公刊時期는 아직 不明하다 그리고 公刊 明治天皇御紀 編纂委員會의 一部 改正에 따르는 人事는 三十日如左히 發令되엇다

宮內省參事官 子爵 本多猶一郞
宮內省事務官 大金益次郞
圖書寮編修官 芝葛盛
公刊明治天皇御紀編修委員會를命함(各通)
圖書寮編修官 布施秀治
圖書寮御用掛被仰付(七等待遇)

★…敵機襲來를 警戒하는 我觀測所(蒙蘇國境)…★

靑年學生部隊를 明年부터大陸에派遣

【東京電話同盟】興亞勤勞報國隊는 現在第一次 第二次 派遣隊를 滿洲에 보내어 陸續 젊은 靑의 戰士들을 大陸에 派遣 北支蒙疆을 合하여 一萬八千名의 靑年部隊를 大陸에 보낼터인데 文部省에서는 東亞建設은 靑年學徒의 大陸認識에 依함이 크다하여 滿洲國을 비롯하여 關係方面과 折衝中이던바 이지음 大綱을 決定 十五年度豫算에 三百萬圓을 計上하여 明年度부터 學生部隊를 大大的으로 大陸에 派遣키로되여 今番의 各校十名을 二十名乃至三十名으로 增員 靑年隊와 合하여 二十萬以上의 派遣隊를 보내기로되어 方今詳細計畫을 세우는中이다

土木建築業務追加 閣議서正式決定

【東京電話同盟】國家總動員法第三條第九項의 規定에 依하여 軍事上特히 必要한 土木建築에 關한 業務를 總動員業務에 追加指定하는 決議는 지난十四日 總動員審議會에서 可決되어 厚生省에서 勅令案審議를 하고 잇는데 三十日의 閣議에 附議 正式決定을 보앗스므로 一兩日中에 公布施行될터이다

北樺太利權壓迫에 外務當局嚴重抗議

【東京電話同盟】北樺太에 잇는 我石油石炭利權事業에 對한 蘇聯官憲의 悪辣苛酷한 壓迫은 이루 헤아릴수 업슬만한데 最近에 이르러 그 壓迫은 드디어 勞働者의 移入을 拒否하기까지에 이르러 事業遂行을 거의 不可能케한 狀態에 빠지게 하엿스므로 外務省當局에서는 在莫斯科東鄕大使를 督勵하여 嚴重抗議를 하게하엿다 그리고 그 不法壓迫中 特히 顯著한것을 들면 左와 如한바 蘇聯官憲의 態度에 對하여 官民이 모두 痛憤하여 마지안흔것이 잇다

▲勞働者輸入阻止 石炭石油兩利權會社는 契約에 依하여 上級勞働者(幹部勞働者)는 年數 中下級勞働者는 七十五파센트의 蘇聯人을 使用하기로 規定되어 蘇聯政府는 右蘇聯勞働者를 提供할 義務를 가지고잇고 또 會社側이 要求하는 人員을 供給할수 업는 時는 그 不足分을 日本人勞働者로서 代用할수 잇기로 되어 잇스므로 會社側에서는 今年二月 所要勞働者의 供給申請과 日本人勞働者의 現場移入許可를 蘇聯當局에 申請하엿는데도 不拘하고 今日에 이르도록 蘇聯官憲은 勞働者의 供給可能數도 通知하지안흘뿐아니라 本邦人勞働者의 移入에 對한 許可도 하지안는 狀態이다

▲團體契約改訂交涉 北樺太에서 事業을 經營하는 會社는 蘇聯勞働組合과의 間에 一年마다 團體契約을 맷기로 되엇는데 我北樺太石油會社와 蘇聯勞働組合과의 契約은 昨年五月一日로써 期限이 滿了되엇스므로 爲先有效期間을 今年十二月一日까지 延期하여 契約改訂交涉에 들어갓다 그러나 組合側은 一方的으로 賃銀 四割引上을 要求하고 [illegible] 會社側에서 代表를 莫斯科로 派遣하려는 것을 故意로 入國査證의 發給을 延期케하여 겨우 昨年十一月十二日에 이르러 비로소 全會議를 열수 잇게 되엇는데 그後 今日에 이르기까지 七個月間 交涉을 繼續하고 잇스나 그間 蘇聯官憲은 組合과 通謀하여 或은 會社派遣員의 一部에 對하여 强制退去를 命하고 或은 勞働者의 契約不成立을 방패로 勞働者의 移入, 食糧其他事業遂行에 必要不可缺한 物資의 輸入을 妨害하는等 手段으로 會社側의 讓步를 强要하고 會社側도 讓步에 讓步를 거듭하여 賃銀과 가튼것도 昨年 一割五分의 引上을 한後 다시 一割五分의 大幅引上을 承諾하고 [illegible]

大日本忠靈顯彰會 七日에發行式擧行

【東京電話同盟】聖戰以來玆에 二年 興亞의 基礎는 着着구더가고 잇는것은 이야말로 第一線의 勇戰奮鬪하여 傷하고 쓰러지면서 身命을 바친 勇士의 貴한 피의 賜物이다 事變以來 國民의 敬慕는 翕然하게 이를 護國의 英靈에 集中되어 忠魂碑, 記念碑等이 各地에 建設되어 잇는바 陸海軍에서는 忠靈顯彰은 國家의 發展에 多大한 影響이 된다고 事變作戰의 主要地에 塔碑를 建設하고 遺骨과 遺品을 너허두고 神靈을 奉祀하여 永久히 그 忠靈을 顯彰하려고하는 運動이 일어나 陸軍의 櫻井中佐等이 斡旋한 結果 這間 平沼首相을 名譽會長으로 菱刈大將을 會長으로 『財團法人大日本忠靈顯彰會』가 誕生하엿다 이것은 陸海軍의 顯彰運動을 全國的으로하고 一億同胞가 하나가 되어 이 事業에 參加하려는 것으로 事業의 要目은

一、皇軍의 主要한 作戰地에서의 忠靈塔等 建設에 對한 助成과 그 維持及祭祀
二、內外地에서의 忠靈塔等 建設에 對한 助成指導
三、其他 忠靈顯彰事業等으로

事務所를 東京丸內海上ビル新館四層에 두고 樞密院議長 近衛文麿公을 비롯하여 各省大臣 朝鮮臺灣兩總督을 名譽顧問으로 陸海軍六中將을 爲始하여 四十三氏를 顧問으로 更히 評議員에는 陸海軍을 비롯하여 各省及財界敎育界等 各界의 名士七、八十餘名 各省局長部長等을 理事로한 未曾有의 役員陣을 자랑하고잇다 同會의 發會式은 오는 七月七日 事變勃發二周年記念日에 秩父, 高松兩宮殿下

自治에서官治로 海運統制劃期的轉換

【東京電話同盟】戰時體制下의 海運行政問題에 關하여는 遞信省과 自治統制委員會間에 愼重審議가 進行되어 去月二十日第三次 折衝으로 大綱 意見의 一致를 보아 마침내 自治로부터 官治에로 百八十度의 轉換을 하기로 되엇는데 이와 同時에 田邊遞相의 海運國策의 根本方針인 一、海運統制의 强化 二、大型船舶에 對한 統制强化와 小型船舶에 對한 統制助長 等 二大方針이 登場되어 海運統制에 關하여 劃期的轉換을 보기로 되엇다

石渡藏相, 首相訪問

【東京電話同盟】石渡藏相은 一日午前十一時 首相官邸로 平沼首相을 訪問 來四日閣議에 附議할 明年度豫算編成方針에 對하여 說明한後 正午에 辭去하엿다

三次羅田,立煌空襲
大別山中敵前進基地遂廢墟化
敵四千五百(奉新西南)奇襲擊破

【〇〇基地三十日發同盟】大別山中에 逼塞된 堅牢遊擊隊를 徹底的으로 擊滅하려고 我海軍航空部隊는 二十八, 九兩日에 續續하여 三十日午前午後二回에 걸쳐 快晴을 利하여 三次匪軍의 前進根據地인 羅田及大別山中의 敵兵站基地인 立煌(羅田東北方百키로)을 空襲하여 敵匪에게 大打擊을 주엇다 前二日의 猛襲의 餘燼이 아직 사라지지안흔 羅田은 三次 我森川部隊의 巨彈을 밧고 市街及 重要軍需物은 거의 灰燼에 歸하고 敵前進基地는 廢墟의 相을 무하고잇다 立煌을 空襲한 田中部隊는 下村, 西岡各部隊는 〇〇機大編隊로 大別山上의 雨雲을 突破하고 午前十時 立煌上空에 達하여 敵重要軍事施設等物에 命中彈을 퍼부어 市內五六個所로부터 大火災를 일으키게 하엿다 그다음 小島, 吳, 下田各部隊는 午後二時에 更히 立煌을 空襲하엿는데 市內의 燃料集積所에 命中하여 火災는 冲天하고 黑煙은 市內를 뒤덮은 光景을 보하고잇다

【漢口三十日發同盟】江南戰線奉新西南方十數粁小湖附近에 敵第五十七師約四千五百의 有力部隊가 集結하엿다는 報道를 接한 我軍은 二十九日午前四時 暁闇을 틈타 이에 奇襲을 加하여 交戰約一時間半後 이를 西南方으로 潰走케하엿다

中南支敵據點猛爆

【上海三十日發同盟】艦隊報道部發表

一、中支方面에서 昨二十九日 海軍航空隊는 그 一部隊로써 敵大部隊가 集結한 河南省南陽을 空襲 同市街軍事施設에 大打擊을 주고 또 有力部隊로써 南陽의 西方內鄕의 敵據點을 猛爆 同飛行場周圍의 軍事施設及 市街軍事施設을 爆破하여 三個所를 炎燒케하고 全機無事歸還하엿다 그리고 同日 鎭海艦隊部隊는 前日에 繼續하여 鎭海長張嘴白雞山砲臺及 附近軍事施設에 全彈을 集中하여 白雞山砲臺를 散散히 粉碎한外에 倉庫一棟을 破壞하엿다

二、再昨二十八日 南支方面에서 海軍航空隊는 潮州附近의 陸軍作戰에 協力 與寧을 攻擊하여 倉庫群兵營及 敵陣地에 大損害를 주엇다 外에 海南島掃蕩戰에 從事中의 一部隊는 樂安附近의 敵據點을 爆碎하엿다

005289

滿洲國地方處新設 內務局은廢止

【新京三十日發同盟】總務廳外局으로서의 內務局은 三十日限 廢止키로되고 이에 代하여 七月一日부터 總務廳內에 地方處가 新設되여 地方行政에 關한 事務를 管掌키로 되엇는데 이는 滿洲國地方行政의 擴充에 伴한 當然한 措置로서 注目할만하다

時事解說
日英會談과 法幣問題

日支事變은 武力戰에서 [illegible] 貨幣戰의 意義가 또한 자못 重大한것이다 그러므로 世間에서 이번 日英會談에 잇서서는 日本의 要求는 大體로 1、天津租界를 支那側의 抗日活動의 用에 提供치 말 것 2、租界를 法幣支持 [illegible] 가지게 되엇다 그리고 [illegible]

◇

周知하는바와가치 新興中國에는 昭和十三年二月 中國聯合準備銀行이 設立되어 [illegible] 貨幣의 [illegible] 及 發行의 特權을 가지게 되엇다 [illegible]

◇

이 現象은 모두 租界라는 [illegible] 때문에 日本側으로서는 모무지 取締할길이 업는것이다 그러므로 이 租界問題를 徹底히 解決하기 前에는 新中國建設에 만흔 支障이 잇는것이다 따라서 이번 日英會談에도 이 問題가 中心이 될것은 當然한일이다.

福州地方大洪水 交通은杜絶,被害甚大

【香港一日發同盟】福州中央通信에 依하면 福州地方은 지난 二十八日부터의 大雨가 아직 멋지안키 때문에 建甌, 沙溪及閩江은 三十五年來의 大增水로 되어 三十日午後에는 福州市內及 江岸에 浸水되기 때문에 福州西方地帶一帶는 一面泥海로 化하여 閩江沿岸各處로부터 産出하는 木材의 流出은 實로 數十萬圓에 達하여 水陸交通은 杜絶 被害는 甚大하다

英陸戰隊三十六名 福州에上陸

【香港一日發同盟】香港으로 이러 來電에 依하면 三十日英國砲艦그라스호파號의 陸戰隊 三十六名은 福州英國人의 生命財産 安全을 圖謀한다는 名目아래 上陸, 英國總領事館으로 들어갓다

厦門特別市 政府成立式

【厦門一日發同盟】厦門特別市政府成立式은 一日午前十時부터 厦門公園에서 擧行 初代市長 李思賢氏以下 市政府要人 日本側으로부터 水戶興亞院連絡部長官, 內田總領事等이 出席 其他在留邦人 支那人紳士等 約五千餘名이 參集하여 먼저 組織委員으로부터 特別市政府 成立의 經過에 對하여 報告가 잇슨後 李市長은 成立宣言을 朗讀하고 來賓의 祝辭等이 잇서 盛會裡에 散會하엿다 이날 기쁨에 넘치는 厦門支那民衆은 밤에는 提燈行列을 하여 特別市政府의 誕生을 祝賀할것이다

大栗子溝鑛困難
慈城"땜"完成時

【新京廿九日發同盟】鴨綠江水豊水電을 爲始 鴨綠江本流十個所에 建設하는 大水電은 그 全出力二百萬키로와트에 가까우므로 滿鮮産業開發上 劃期的大事業으로서 第二松花江의 六大水電計畫과 함께 크게 期待되는바로 最近에 이르러 鴨綠江七大水電中 慈城"땜"(出力十萬七千키로)의 建設로 上流八十키로의 大栗子溝低地部落이 水沒地로 될것이 判明되어 關係方面에서 對策을 考究하고잇는데 東邊道地下資源의 希望으로서 出現한 大栗子溝鑛은 含有量 平均六〇파센트의 赤鐵鑛으로 一億噸이란 莫大한 것으로 滿洲鐵鑛資源으로서 重要地位를 占하고 잇는것인데 慈城"땜"이 完成되면 標高三百三十五米突附近까지 浸水하여 大栗子溝의 鐵鑛資源開發上 支障이 잇다는 것이다 이에 對한 對策으로서 第一에 慈城"땜"의 縮少가 考慮되는바 電氣事業의 重要性으로 보아 極力이를 避하여 浸水地에 放水"땜"을 建設하던가 或은 水位以上의 高地對岸朝鮮에 通하는 鐵道를 建設하여 朝鮮으로 通化에 至하는 鐵道敷設을 하던가 等等對策을 研究하고 잇다 그어느것이든지 總經費는 九百萬圓內外로 보이는데 實際問題로서는 各種困難한 問題가 잇스므로 本格的開發期를 압두고 大栗子溝問題의 推移는 注目된다

[illegible] 今後는 [illegible] 中心이 되어 今年度는 三百五十萬圓의 豫算으로 內地各市町村에 工作하여 一億國民의 『一日戰死寄附』運動 [illegible] 作業으로 [illegible] 其他障碍者의 [illegible] 忠靈塔과 [illegible] 建設에 協力하기로 되엇는바 陸海軍에서도 一般將兵이 俸給一日分 一回를 標準으로 醵金할豫定이다

各道警務課長會議 五、六兩日招集

總督府警務局에서는 來五、六兩日總督府第二會議室에서 各道警務課長會議를 開催, 今回警察官待遇改善問題에 對하여 各道의 隔意업는 意見을 聽取 明年度豫算編成의 基礎를 삼는同時에 防空關係事項을 中心으로 協議하기로되엇다

人事·集會

▲佐佐木忠右衛門(日本赤十字社朝鮮本部常務副總長) 新任人事次來社

八面鋒

◇ 待望의 夜間中學校 明年度부터 大邱으로 設置한다고。

◇ 별써 합격。上級學校에 갈 資格을 주고 晝間中學과 가튼 學科를 敎授한다면 무슨 遜色이잇스랴。

◇ 入學難도 緩和되려니와 商店員工場職工들이 入學할 機會를 어더니 多幸한일。

◇ 學校짤이 낫스니 말이거니와 京城府에서만 器材不足으로小學校舍를 못지어 二部制또는한敎室에 百餘名이 들어工夫하는데 잇스니 重大한問題。

◇ 先生이 어찌 살며 完全한敎育이 될것인가。

◇ 京城과 北京間에 『여보세요』하고 通話。

◇ 東京 倫敦間을 通話하는때라 新奇할것이 업지만,

◇ 朝鮮과 支那와 通話된다는것은 그만치 關係가 密接해졋다는證。

白鶴

속병체증잘낫는선약
쩡오一
이런증세에쓰시요
소화불량, 만성위장가타루, 위확장 위궤양 산과다증 위경련 가슴아리 위하수증 주체, 담체, 냉체, 식체, 회적, 혈적, 등으로체증이든지 단시일에 남김업시 근치되는 명약이다
약가 완고용 오십전 충주용 삼원 경중용 이원 지방송료는선금십오전 대금인환은삼십오전

삼신산 불사약이라는 감사장은 一의자랑
원수의빈대, 인간의대적이 『팔진미』로 전멸!
인제는 밤잠 달게자고 사람답게 살수 엇다!!
빈대가 팔진미가루냄새를 맛고죄다나와 이가루를 뭇처가지고 제집으로 드러가죽사하고 그독으로 빈대새기알까지 몰사전멸하므로 원집안빈대가영영업서짐니다 (절대보증)
殺蟲王 (살충왕) 대빈 팔진미 八珍味 빈대전멸
世界輸出 効力第一
가약 한간방 일원 삼간방 어원 방여럿이면 삼원 방여러이면 오원
代理店募集 規定郵送
京城西大門入口 (제일굿은약방) 總發賣元 神崎神聖堂藥品直輸入株式會社 資本金百萬圓 電話光化門 振替京城

하이카라 蚊蠅 全滅
여름만되면 밤낫으로 사람을 못살게 구는 파리는 전염병귀신 모기는 학질을는흡혈귀(吸血鬼)「하이카라」로 모무난히 전멸!!
『하이카라』기루를 설냥불로피여노코 방문을 삭시분동안닷처두면파리, 모기가모다죽어떠러져 다시사라나지안나오고 방에습기와 악취도업서지는 여름의생상 어느가정에든지 꼭 필요한 하이카라!!
파리약중 편리하고, 정하고, 갑싸고 위생적인 최리상적 신발명품, 대호평!!
이런신통한일이또어데 잇나「하이카라」한갑으로한여름편안히!!
世界輸出 各地一手販賣代理店募集
가약 삼십전 오십전 일원 대용 약값은우표로보내시오

新館名懸賞募集
劇場團成社は今月二十一日を以て閉館、爾後明治座チェンに編入され目下內外の設備改善、修理中であります。近くその完成を待つて松竹映畫及び優秀洋畫を以て開館致す事に成りました。つきましては新生する同館の館名を一般ファンの皆樣から募集する次第で御座います。
一、應募區域 朝鮮全道に居住する者に限る。
一、募集期間 自昭和十四年六月三十日 至昭和十四年七月十日 (締切日當日の消印あるものは有効とす)
一、應募用紙 官製はがきを使用し、一枚に一題記入の事。
一、宛名 京城府明治町一ノ五四 明治座、新館名募集係
一、懸賞 當選者一名とし、國庫債券(五拾圓券)一枚を贈呈す。
一、當籤方法 府內各主要新聞社其の他重要關係の合議に依り審査決定し、同一名ある場合は警察官立會の許に抽籤を行ひ、最初に抽出せるものを一等當選とす

外科 肛門病科 醫學博士 朴昌薰 八院室全部独房 暖房及冷房完全 京城府樂園町一三八 電光一四五二 性器及皮膚整形手術每日施行 黴毒梅毒根治療法臨時應酬

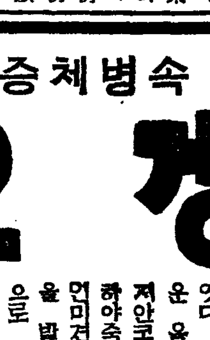
警察官(講義合部全書 朝鮮及滿洲警察官志願者는本會受驗全書를丁寧히依하야 非常時局에對處할立身出世의捷徑 合格을保證함 規則要請은即速히 申込하라 京城府鍾路五丁目一五九 鮮滿警察學會

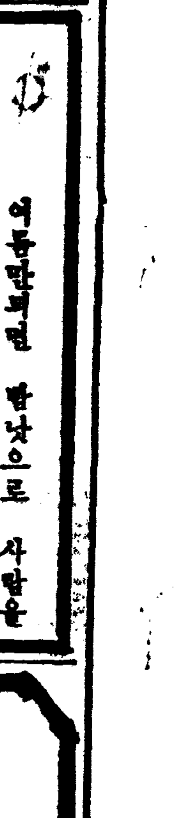
어면곳에家庭에서나 반드시歡迎을밧는 明治の菓子
미루크 캬라메루 · 쵸코레-토 · 드롭프스 · 羊羹
明治製菓株式會社

고추가루 千 都青 商標 釜山府草梁町 金千壽商店製粉部 電話(二)一八二番 一三八二番 振替釜山一五三五番 時價表請求하시면 送呈하겟슴니다

穀倉의憂鬱!

六月末現在、겨우三割內外박게안되어 全朝鮮이豫想의5割3分

移秧

중부조선이남 즉 남조선일대에는 작금도 가는비가오락가락하고는잇스나 강우가 의연히계속하여 아직모내기의 이 말되어잇는상인데 총독부에서 일일오전에발표한 유월삼십일현재전조선이앙상황을 보면 다음과갓다 유월삼십일현재의 이앙상황은 서부조선지방에 잇서서는 단비의혜택을입어서 판 … 진 상태이다

道名	[illegible]	[illegible]
京畿	[illegible]	[illegible]
忠北	[illegible]	[illegible]
忠南	[illegible]	[illegible]
全北	[illegible]	[illegible]
全南	[illegible]	[illegible]
慶北	[illegible]	[illegible]
慶南	[illegible]	[illegible]
黃海	[illegible]	[illegible]
平南	[illegible]	[illegible]
平北	[illegible]	[illegible]
江原	[illegible]	[illegible]
咸南	[illegible]	[illegible]
咸北	[illegible]	[illegible]
合計	[illegible]	[illegible]

防護團、消防組等解體 警防團下統合改編

今日防空委員會決定……十月에實施

九月에는大規模의訓練

지나사변의 진전에따라 국제정세가 더욱 긴박해지는 이때 하늘을 튼튼히지키고 치안을 확보하는 것은 국방상 또는 통치상 가장 긴요한 급무임에 비추어 총독부에서는 요전 방공법을 시행하여 방공제반의 제도를 확립하는동시에 방공시설의 정비에 노력하여왓섯는데 이방공시설중 인적(人的)시설인 방호단(防護團)、소방조(消防組)、수방단(水防團)의 모든 경방기관을 개조통합하여 실질적체세로 재조직하기로되엿다 이문제는 한기관으로 통합하는 그새 총독부에서 신중심의를 거듭하여오든바 요즘 전조선의 방호단、소방조、수방단을 경방단(警防團)이라는 구체안이 성안된것으로 드디어 일일오전아홉시반부터 총독부 제삼회의실에서 조선중앙방공위원회를열고 회장인 대야(大野)정무총감이하 이십여명의 위원이 출석하여 이문제와 조선방공협회 설립에대한 협의를하엿다 그결과 모두 총독부원안대로 가결하여 오는 시월일일부터 전조선일제히 이만삼천명으로되는 경방단이라는 새제도가 생기게되엇다 종래 경찰계통에속하여잇던 소방조、수방단과 부읍면의 계통미테잇던 방호단을 모두 해체하고 이를 통합하여 새로이 도지사의 감독미테 경찰서장이 지휘하는 경방단이 설치되는것인데 이제도가 실시되는 시월일일까지의 개편과도기에도 여러차례 훈련이 실시될터이며 특히 구월중순이나 하순쯤에는 중부조선에서 상당히 대규모의 훈련이 실시될터이라고한다

强力的援助機關으로 朝鮮防空協會組織

국민방공시설의 조장촉진에대하여는 그동안 관계당국의 노력으로 점점정비되어가고잇스나 예산등 여러가지관계로 충분히되지못하는 현상임에비추어 총독부에서는 이번 이에대한강력적 원조기관으로서 조선방공협회를 설립하게되엇다 즉이협회에서 방공설비의 자재를 정비조장하고 방공종사자의 보급훈련을 철저히하며 방공종무자의 조위(弔慰)구제등을 한층더철저히하려는것이다

實踐的體勢로 組織을整備

三橋警務局長談

경방단설치와 조선방공협회설립에관하여 삼교(三橋)경무국장은 다음과가치 말한다 조선의 방공시설은 만주사변이래 점점 긴요성을 더하여가서 이번사변이 발생되자 드디어구체실행에 옮아가게되엇는데 특히 방호단의활동은 관계자의절대한노력으로 장족의진보를한것은 매우 기쁜일이다 이제조선의 방공시설은 모두실천적체세로 그조직을정비하지안흐면 안될정세에 다다럿스므로 드디어 그제일단계로서 이번 경방기구를 개혁한것이다 아무쪼록 일반대중은 조선방공의 중요성과 긴밀성을 잘인식하여 새로운설치된 경방단에 솔선관여하여 오는위기에 유감없이 그기능을발휘하여 국민방공의 직책을다하여주기를 바라는바이다 그리고 신설되는 조선방공협회에대하여도 만흔원조와 협력을하여주기 바라마지안는다

房한間에六割이나 無理引上을摘發

西署管內서 만八十件

사변후 모든 물가의 앙등을 억제하기위한 법규는 제정되엇스나 집세의 앙등에 관한 조목만은 빠저 잇서 작년 십이월 정무총감 이름으로 각도지사에게 집세를 올리지못하도록 막을것을통달한바잇섯는데 서대문경찰서에서는 관내의 작년십이월현재집세와 유월현재의 집세를 조사하여본바 그동안에집세를 일할오분내지 육할까지올린 사실이 팔십건이나 들어낫다 보통의채집을 빌려든사람은 대개 이할내외를 올리엇고 방한개씩 빌려사는사람은 육할까지올리어 세집든사람의고통이란 대단한것이며 지금까지 수도나 전등료를 가주측에서 부담하든것을 차가인측에 부담시킬터인서 세궁민의생활에 중대한영향이 미치고잇스므로 서대문서 경제계에서는 사오월중 가주들을 불러다가 작년십이월현재의 집세로 내리고 수도료도 전과가치 가주가부담하도록 조정하기로되어잇다

宿舍料等手當도 아울러增給

警官一齊昇給內容

비상시국의물가는 당국의앙등단속에도 불구하고 등귀를거듭하는이때 전조선의 경찰관의 생활을고려한결과 총독부경무국에서는 전조선이만일천경찰관의 일이원씩 임시증봉을 단행하엿다 이증봉의 대우개선은 다만월봉이 다할은 작일보도한바어니와 이제 원만증봉하는것이 아니라 도지사 에는 숙사료와 등역수당의 중액등이 되엇다 즉경성에 한하여는 내지인순사는 정기승급 이외에 임시증봉이원 숙사료증액이 가산하여 수입이 이 로부터 증가되는것이오 조선인은 역시 정기승급이외에 임시증봉이원 등역수당 삼원을 합하여 오원의수입이 증가되는것이다 그리고 경성이외 각도지에는 내지인은역시 정기승급과 임시증봉이외에 숙사료 일원을 증급하고 조선인은 정기승급과 임시증봉하기로되엇다 그리고 도무국안에잇는 공제회(共濟會)의 대부금이자를 철저인하하여 서 전조선、각관하로하여금 이용하는데 부담이적고 편리하도록 하기로되엇다

盛況裡에開幕

內地學生選拔과朝鮮代表의 自轉車對抗競技大會

本社後援

조선자전거경기계의 획기적기록을 남길 내지학생선발군초빙자전거경기대회(內地學生選拔招聘自轉車競技大會)조선자전거경기연맹 주최와 본사후원아래 금일일 오후 두시부터 경성운동장에서 장맛비한 막을 열었다 무더운 여름을 정복할씩씩한 양군대표선수들이 보무당당히 입장하자 상전팔좌은 박수와 환호로 맞이 하였다 선수일동은 봉천이에 조립하여 먼저 국기게양과 궁성요배 황군의 무운장구를 위하여 일분간 묵도(默禱)를 올리고 하전(賀田)대회장으로부터 의의기픈 개회사가 잇섯고 매택(梅澤)부회장 선창으로 황국신민서사를 제창한후 양군주장의 "페난트" 교환이 잇서 입장식을 마치고 경기는 오백미(五百米)경주로부터 시작되엇다

【五百米】 1山下(內地) 2金泰龍(朝鮮) 四二秒二 3井口(內地) 4金仁秉(朝鮮) 5朴龍鎬(朝鮮) 6李永俊(內地)

鍾路管內檢索

일일새벽네시 시내종로서에서는 전원을비상소집하고 판내전반에걸처서 일제검색을하엿는데 명의 저리의신사가 그물에걸려드럿다 그중대부분은 불량배와 불량자등이오 조사중인 몃사람과 수상한자들이 검거되엇다

初等教員의待遇는 어떠케改善하려나

注目되는學務局"名案"은?

전조선 이만일천경찰관의 대우개선에대하여는 이런형식 저런형식으로 유력한선언이 각각증입으로보아 거의 가능지지에잇던 이만사천의 초등교원의 대우개선문제는 또어떠케 해결될것인가? 이것은 일반의 적지안흔관심을 갓게하는것이다

이문제는 총독부학무당국을비롯하여 각도、부、읍당국에서여러가지로 고심을하여왓스나 아직까지 그명안을 엇지못하고 머리를앓고잇는데 이제 경찰관의 임시증봉까지 단행되엇스므로 초등교원의 대우개선은 더욱그 실현을빨리하지안흐면 안될시기에도달하엿다 그리하여총독부학무국에서는 이를이만사천의 초등교원의 대우를개선하는동시에 환난(患難)을 상호부조하는기관인 공제회(共濟會)에 국고보조를 "주어서 비상한경우에 구조를 넉넉히 하기위하여 명년도에 그에 필요한 예산을 요구하기로한후 방금그구체적 예산안을 작성중이다

具體案을研究中

于先、國庫補助를申請

(總督府八木學務課長談) 이에대하여 총독부 팔목학무과장(八木學務課長)은 다음과가치말한다 조선의초등교원 대우개선문제는 항상고려하는문제이다 이번에 임시증봉을 실시한경찰관은 국고로써봉급을 지불하는터이나 교원의봉급은 지방비 또는 학교비로써 지불하는터이므로 총독부로서 국고보조를증가하기전에는 창출하기가곤난한것이다 이국고보조의 증가라는것은예산수속기타 여러가지난관이만하서 경찰관의 임시증봉처럼 그러케 간단하게는 되기어려운 사정이잇는것이다 며칠안으로 어떠케한다고 명언할수는 업는터이나 명년도예산에는이에대한예산을 요구하려고방금구체안을 연구작성중이다

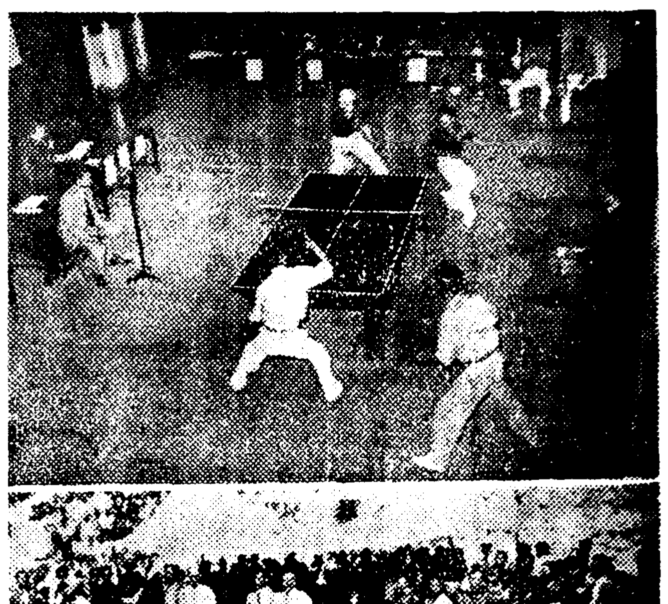

◇사진은 전일본탁구대회광경(上) 경성부내소학축구입장식광경(下)

스포-츠 뉴-스

十一都市精銳登場한 全國都市卓球開幕

日本卓球協會、朝鮮卓球協會、朝鮮體育協會共同主催의 第八回全國都市對抗卓球大會 第一日은 一日午前九時부터 京城府民館大講堂에서 열리엇다 東京市(昨年度優勝旗)、朝鮮府、大阪市、中津市、高松市、青森市、橫濱市、神戶市、京城府、福島市、名古屋市、和田市等의 十一都市(不參加 吳市、新潟市는棄權)選手大十餘名의 入場式이잇서 式順에따라서 昨年度優勝旗東京市代表로부터 優勝旗返還과宮城遙拜、國歌齊唱에뒤이어 皇國臣民의 誓詞齊唱과 皇軍武運長久祈願의 一分間默禱가 끗난後 副會長龜井氏의 開會辭와 會長宇佐川氏의 告辭 朝鮮體育協會 [illegible] 氏(代讀)의 祝辭가 잇섯고 參加選手一同을代表하여 東京市主將[illegible]氏의 宣誓가잇슨後 [illegible] 競技進行에뒤이어 第一回戰인 大阪市對中津市戰으로써 大會의 첫幕을열엇는바 夕刊마감까지의 各都市의 戰績은 다음과 갓다

◇第一回戰

【大阪市】勝3…1【中津市】

×森田 2…3 藤成○

○小玉 3…1 帆足×

○(藤村)(田村) 3…0 (中帆)(野足)×

○藤村 3…1 吉田×

食橋 (不戰)

(審判…文[illegible]、周[illegible]洪[illegible]氏)

【青森市】1…3勝【高松市】

○石井 3…0 岡本×

×山中 1…3 多田○

×(加[illegible])(山中) 2…3 (多田)([illegible])○

×岸田 0…3 [illegible]○

小中 (不戰)

(審判…[illegible])

【福島市】1…3勝【京城府】

×大[illegible] 1…3 高[illegible]○

○田[illegible] 3…1 李[illegible]×

×(鈴木)([illegible]) 0…3 (高[illegible])(朴[illegible])○

×鈴木 1…3 朴[illegible]○

鈴木 (不戰)

(審判…[illegible])

府內小學校 蹴球開幕

朝鮮蹴球協會 京畿支部主催의 第一回京城府內小學校蹴球大會 第一日은 一日午後二時부터 桂洞町徽文中學球場에서 이大會에 參加한 淸涼、典農、西氷庫、彰德、普成、壽松、攻玉、延禧、麻浦、蒼明等의 九個校選手九十九名의 入場式이잇서 [illegible]의 開會辭에 [illegible]의 會旗[illegible]氏의 審判[illegible]을 [illegible]하여 [illegible]選手一同을代表하여 [illegible]이 [illegible]한後 [illegible] 第一回戰으로 大會의幕은 열리엇다

早大蹴球軍 元氣旺盛하게入京

早大蹴球軍(W・M・W)一行十七名은 [illegible]氏引率下에 지난二十九日 午後十一時에 東京을떠나 今一日午後一時三十五分 京城驛着列車로 [illegible]한가운데 入京하여 [illegible]町 大[illegible]旅館에投宿하엿다

점심반찬에 구덱이가……

더러운旅館主에注意

점심반찬에 구데기가 우글우글—삼십일정오경 내지로 수학여행을가다오던길에 서울에머물엇던 평양숭인상업학교 학생약백명이 창경원(昌慶苑)에서 그들이묵고잇는 길야정(吉野町)호옥여관(虎屋旅館)의 점심을 먹으려고 두껑을열엇더니 반찬인복신채(福神漬)속에 구데기가 우글우글하여 점심들을 못먹고 일대소동을일으켯다 소관본정서위생계에서는 여관주인을 불러다가 주의를주엇다

(有田)도라구상회주인 최우장조(田口庄助)씨는 일직 경성을다니던자엿다 이날밤 방호단이나팔을불며 지나가는 소리에 불연정신에이상이생겨 일본도를가지고 길로뛰어나오는것으로 시대극영화의 한장면을 방불케하는이광경에 이부근일대는 수백명군중이 모여들어 한때교통차단이되는등대혼잡을이루엇섯다

發狂者

警官을刺傷

삼십일오후열시쯤 부내남대문통(南大門通)삼정목 전차정류장 조선은행앞파출소앞에 일본도를빼여가지고 통행인에게 야료를하는 괴한이 나타낫스므로

精神聯盟

朝鮮學生

今日、綱領規約等을決定하고 九月學期初에結成

조선의학생에게는 사변이래 애국의 열정이 팽배하게 일어나서지 지난 이월십일일 기원절(紀元節)에는 경성제대를비롯하여 경성에잇는 대학전문학교학생 한동건국기념제를 조선신궁에서거행하여 조국적신을 노괴고 전조선의학생들의 정신적단결의 제일보를내드딤엇섯는데 특히지난 오월이십이일 전국학생 생도들에게 하사하옵신 칙어에감격하여 학생상호간의 정신적연계를 도모하기위하여 전조선대학전문학교학생 오천여명이 한동치로대동단결하여 조선학생정신연맹을 결성하기로되엇다 이런맹결성은 지난달 십오일 부내대학전문학교학생대표자가 금천대회관(金千代會館)에모이어 대체의협의를하엿섯는데 칠월일일 애국일(愛國日)에모이어 각학교학생대표자들이모이어 정식으로 련맹의 강령과 규약등을 결정하고 그리고 이연맹의 결성식은 방금학기말인까닭에 오는구월 신학기초에 성대하게거행될터이라는바 전국을통하여 처음되는 학생정신연맹은 처음되는 일이니만치 일반의 이에대한 기대는 자못크다

山과바다가부른다!

鐵道局、避暑地行에割引써비쓰

여름은 점점지터저서 바다와 산은 피서객을부르고잇다 철도국에서는 일일부터 피서지에가는여객을위하여 기차삯을 할인하여 차표를팔고잇는데 해수욕장은 송도(松島)、해운대(海雲臺)、원산(元山)、마산(馬山) 변산반도(邊山半島)、인천(仁川)、몽금포(夢金浦)、동룡굴(蝀龍窟)、남서해안각처의 이십여개처가일일부터 일제히개장하엿다 또묘향산(妙香山)、양양(襄陽)의와산(臥山)、설악산(雪岳山)에 잇는명남성흥영(永郞)호가와 다섯방고원(三防高原)등지에서는 캠프의시설이 잇서서 남녀피서객을 수용하여 자연속의자리를 즐기게되엇다 토요일과 일요일은 휴일이므로 공휴일에는 가는사람들이경용하여 해수욕장으로가는사람이 상당히 눈에띄이엇다

變心落胎한情婦 全家族을謀殺

畢竟둘이함께鐵窓에

본적을황해도 평산군 남천리(平山郡南川里)에두고 서울와서 일정한 주소 직업이업시 돌아다니는 김대성(金大成)(二〇)은 작년봄 전라 일남김대성과 안정숙(安貞淑)(二〇)과 사랑하는사이로 모배회집 양품잡점원안정숙을 알게되어 이것은 놀랍게도 이미 임신까지하엿든데 그러나 그는 인공유산을하여 버리고 자기도 죽는다는유서와 기리 한자나 되는 날카로운 칼을품고 그여자의집으로 찾아갓섯다 그러나 순사에 부려 희의 컬킴을받는 여자와 그가족 다섯명을모서 김대성은 타리를 되히돌아가 뜻을이루지못하여 용산서에 붙들려인는데 김대성은 살인미수죄로 안정숙은 타태죄로 방금어서 취조를 받는중이다

天氣豫報

概況 低氣壓은九州南西海上에잇고 高氣壓은 小笠原島附近의 海上과 日本海中部에잇다 朝鮮은晴曇不定이며地方에따라 안개가끼엇고 九州西部에는 비가오고其他는곳에따라 朝鮮內의氣溫은 例年에比하여 南朝鮮은 三四度東部以北의 西岸은좀놉다

豫報 오늘밤과 내일은개엇다흐렷다하다

昨日	最高	二八度七
同	最低	一八度一
今日	朝最低	一七度九
同	正午	二六度一

오늘의放送

第二放送 ▲午後六時三〇分 月例話 崔麟 ▲六時五五分 어린이新聞 ▲七時 講演 ▲八時 (東) 맨돌린合奏 ▲八時三〇分 歌謠曲 ▲九時 唱劇調 ▲一〇時 一〇分 中等國語講座

第一放送 午後六時 (城)童謠 ▲六時二五分 (東)講演 ▲七時 三〇分 (大)國民歌謠 ▲七時四〇分 (東)講演

(學校에서선생님이 …) 어린이들이란 순진하고 정직한것이다 ▲그러키때문에 맛기도 잘하고 명령을 듣어도 어버이 명령보다는 학교선생님의 명령을더잘듯는일이만타 ▲물론명령그것만을 듣는것보다는 가르치는사이에 지기실현하는 선생내기로 만라▲선생님의 말슴이 더잘듯게되는일도 만타 저마다 저금을하는것 까지는조흐나 군것질은군것질대로 저금할것은 저금할것대로 안할수업고 저금할것은 저금할것대로 안할수 좋라서 저금을하는데 없는집부모의 고통이 도잇다 ▲그래도저금을하는것이니 참을수도잇게지만 애들사이에 뜻업는 경쟁을부친다는가 선생의 명령이기때문에 명령을위하여 정도에 넘치는일을 하게해서는사실곤난하다 ▲이와귀한애기를 맨긴터이라 부모된이로서는 선생에게 어려타저러타 좀제말도못하게되는것이라선생님들이 이런점을 미리알아채려주서야할것이다 ▲아직 나어린선생이 오명령이래서 피할길업다고 애들에게 명령만내리면 끝른사람은누구라

科學의進步는時刻을다툰다!!

淋疾治療期間短縮에또短縮

世界的三大權威博士淋疾治療新學說發表!

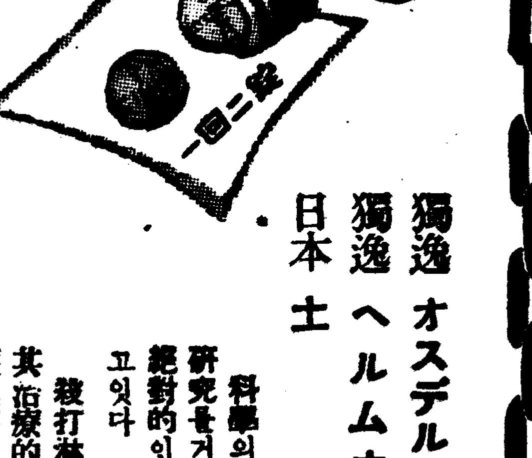

獨逸 オステルベルグ博士
獨逸 ヘルムホルツ博士
日本 土屋博士 發表!

科學의進步는時刻을다투어研究에研究를거듭하고精密에精密을더하야絕對的인最高製品을만들기에蘇進하고잇다

殺打淋은治淋界에最高製品이며其治療的効果에잇서서도 斯界最高權威醫學博士의報告에準하면患者攝生如何에따라百%(百人中百人)完治된다고發表하엿다

科學者는、現狀에서滿足하지안코現狀보다좀더나은것을만들랴고苦心研究한다 그리하야獨逸オステルベルグ、ヘルムホルツ兩博士、日本醫學界最高權威土屋博士는 殺打淋(チスルフォンアミド)은 淋疾에 어느藥보다第一잘드르나ヘルオス錠과並服하면走馬加鞭格으로殺打淋作用을促進하고副作用이全無하며 治療期間을一層短縮하야患者가容易하게、平安하게、時速히治療할수잇고、療率百%를確保하야全治할수잇다고實驗報告를發表하엿다

ヘルオス錠의特長

❶ 殺打淋과ヘルオス錠을並用하면 殺打淋의化學的・藥理的作用을促進하야治療期間을從來보다一層短縮하고 絕對的으로 完治率을낸다

❷ 膀胱・尿道・攝護線等粘膜刺戟이업고自覺症狀을消滅시킨다

❸ 胃腸障害가全無하고消化를助長한다

【特告】

普通體質에는 殺打淋만服用하여도特効를어들수잇스나 特異體質・虛弱體質・特히消化器가弱한분・最短時日에治療하실분은 ヘルオス錠을並用하시요!

殺打淋 用用五圓 急性用二圓二十錢 慢性用 病院用 100錠

ヘルオス錠

製藥所 京城府堅志町 新興製藥 新井藥房 京城府南大門通 元賣 總發賣 總代理店

支店及出張所 北京市前門外西河沿二三七號 大阪市高麗橋五丁目 滿洲國圖們市春風街三〇六 ハルビン市地段街三二

家庭

오백명에한사람꼴인 정신병은어떠케생기나

초기증상만알면완치됩니다

정신병자(精神病者)는 상당의 몰두처만습니다. 그들은 대개 인든채 폐인이되어 그가족과 반사회에 큰무름을 줍니다.

정신병자의통계

조선안에나 얼른내지안에 아직확실한 통계가 업습니다. 아는것은 오직 병원에 수용된 환자로 따저본것인데 약삼천인에한사람 정도입니다. 물론병원에 수용된 환자보담 그냥자기집에 감금되어잇는 환자의 수효가 몃배나 더할것입니다. 구미(歐米)에선 오백인에한사람 삼배이에 한사람가량인데우리도 사실이보담 못하지 안흘것입니다.

조선안에 정신병자 수용소는 대학병원(大學病院)、청량리와영등포에 각각한곳식잇고 그외에 부산에 한곳잇고 또우리면사람의개인병원이 잇슬뿐입니다. 이여러곳에 수용된 환자는현재약일백오십명가량됩니다.

정신병의원인

대개 유전이며 유전엔 매독(梅毒)과 술에제일큰 원인이됩니다.

매독성 정신병은 철팔취이나됩니다. 조상때 정신적위생(精神的衛生)이 납빠던 집안에인제든지 어런한 악질이 들며잇습니다. 여러대의 조혼유전이 볼테제한천재(天才)를 낫는거와가치여러대 술(酒)정뱅이의 나쁜유전이 문허서 한정신병자를 낫는수가 만습니다.

초기정신병자에대 한소인의감별법

정신병도 극히 초기(初期)에 계로하면 점점은 낫습니다. 그런데 다때를 넘긴후에 자계오면 고치기 매우 어렵습니다.

그러므로 보통가족으로 정신병을 초기에 알어내는것은 대단히 필요합니다.

보통사람이 어떤정신적 자극(刺戟)을 밧습니다. 여기에대한 반응(反應)이정도이상으로 과하거나 심하면그거슨 신경쇠약이거나 정신병의 초기입니다.

반응이라하든 어떤정신적 자극、즉시험에 낙제를햇다든지실연을 당햇다든지하는 심한고통을 당햇슬때 그반응을 참을못찬다든지、머리가 쑤신다든지、화를낸다든지 기분이침울하고말여다든지하는거시 보통사람으로 할수잇는 정도를 넘쳐서더심하고 더지독하면 신경쇠약이거나 정신병의초기입니다.

어린한때 곳의사의치료를밧게되면 열에칠팔명은 낫게될수잇슬지모르는데 어정도를 지나서 흑은 성큼성큼웃거나 난폭한행동을하거나하면 그때벌서 여간어렵지 아닙니다.

신경쇠약증과초기정신병의구별

신경쇠약증과 초기정신병자를보통사람은 얼른보기에 구별할수업슨정도의 정신병은 어떠케구별하느냐 ─ 여기엔 가장중요한한가지가잇습니다.

병에대한 자의식(自意識)─어겻잇니다. 신경쇠약환자는 자기병은줄알고 자기자신이 걱료하정신병자는 이것이업습니다. 그러서 계로를거절하고 병에대한 자각이 업습니다.

그러기때문에 어떤신경과환자치오는 환자는 환자자신이 혼자오든지 또는 다른사람에 한자를다려고오는게을 의사는먼저 살피게됩니다.

정신병자의수명

매독성정신병자는 대개 이삼년 그대로두면 죽습니다. 그러나 보통정신병자면 대개오래삼니다

정신병의제한

다른병보담 제한되는것이 가장만흔병입니다. 그러타고 그냥버려둘것이 아니라 초기에 적극적으로 계로를할것입니다.

정신병의유전

대개유전됩니다. 그러므로 되도록 가정에 관하여 자손을 나계안토록 하는게상책입니다. 흑유전해서 정신병이 된사람이면 어쨋든 그사람과결혼을식혀야나흘것이고 병은수단을써서결혼을 시키는것을 보앗습니다. 여것은 아주무서운일입니다다상대자를 불행케하고 다구나자손에게 그영향을주니 그런못슬일어어디잇습니까 (醫學博士明柱完氏談)

물건너이야기

독일정부는 차먹는것을금지

독일정부에서는 지금 『건강독일』 건설을 위해서여러가지로 보건대책을 세우고 잇습니다 그래서절주(節酒)운동을벌론『커피』차가튼 자극성잇는 음료를 마시지말라는 운동을 이르키고 잇습니다다여때문에나라에서 발행하는『국민보건』이란는잡지에『커피』와차가 해롭다는것을 다음과가치말햇습니다

『보건십사회의 조사한바에에하면 아주건강한 사람이커피나홍차를 너무만히 먹기때문에절머서 일할원기를 일허버리고 조로하는자가 만흔데어것은 매우 우려할일이다 본시튼튼한 사람이 홍차나 커피』를 먹지안허서 안될이유는 조곰치도업는것이요잠만잘자면 설대로 자극제는필요엇다』

또 점심먹은후 원기를내다고해서 『커피』나 차를마시려는 독일사람이 업지도안흐나 이것은 매우 가당치안흔일이다 건강독일에게는 절대로 『커피』와 홍차는 필요하지안라 차라리 냉수우이나 냉수마찰을 여행할일이다

學藝

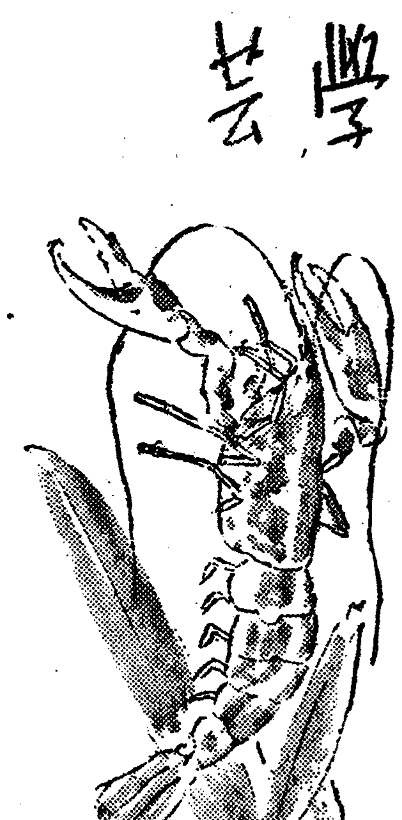

自然主義의再生 (四)

林 和

新世代論

人生을 或은 所與의 條件을 먼저올이지못할것으로 享受하고 그것을 批判하는 대신解釋하고 그것을 不當하는대신肯定하고 그러고 그가운대서 ㅡ生의 『스케풀』을 주며 보는것이 오늘날의 當然한 人生態度가되지아엇는가 한다.

어러한 『人生』을 態度라는 경을意味로 着實하고 健全한것이다 낡은 世代가새 世代에게 만히배홀바가 잇는것이나 精神史上으로보면 『나쇼내리즘』과 『宋지양리즘』의 退潮後의當然한結果라 아니할수업다.

어러한 思考의 習俗은 春園의에날은 몰닷도 엇거니와殷閑文學의 退潮後金起林, 崔載瑞氏等의『禍소념』한 風潮의 變化와더부러 文壇의 表面에떠오른 純文學的傾向이 無理强主義의 地盤을다근것이다.

하필 『아어디아리즘』만이 文學을 救濟하게 한다는것도 아니오 차라리 寫實的인 人生現實의 肯定에서 出發한 文學이다 價値노픈 文學을 創造해낼수가 만흐나 問題는 文學도精神의 『活動』인 限 하나의 認識이며 認識인限 人生에對하여 受動的인것『스는』를 取하는것만이 文學의 寫實的인 或은 人生肯定의 本質가 아니며 잇다.

어러한 結果로서 文壇에는 諸文化이 橫溢하엿다 朴泰遠氏의 『川邊風景』·蔡萬植氏의『濁流』等 一聯의 佳作을 生産햇고 按術은 不少하게 改善되엿어 라지안햇다.

그러나 어時代가『新時代의書』라고 일커를만한 傑作은 아니라할지라도 左右間 時代의 呼吸과 脈膊이 거세게 뛰는小說을 一篇 創作해내는 나하면 濁流이나 다음時代의 사람이 그作品一篇을읽거 이時代의 風貌를 想像할만한 作品은 아즉한篇生産되지 아니하엿다고 告白하는것이 現代文學者의 當然한 責務가 아니가 한다.

우리 三十代의 『作家』의 是은 여태까지 時間을大部分은 自己의 머리가운데 남은 낡은時代의 遺物을 處理하는대 從事하고 잇섯다. 崔載瑞氏가 指摘한바와 가치

市井生活이나 或은 自己省察의 動動하던 作家들도 根源的의 影響와 새時代現實의 享受으로 낡은 時代의 精神的習俗을 感覺한 여러가지 苦心에찬 聿備에 汲汲하고잇섯던것이라 아니할수업다.

우리가 世態小說이라고 一括하야 불르던 作家들을 좋은리 어려케 말하기는 困難하다 하드래도 그러타고하야 오늘날의 時代가 제 心中을 그런作家를 아래 러러노흘만큼 이時代는 非行爲的이어 아니다.

正히 行爲가 絶頂을 넘나드는 時代다 率直히 말하야 우리의 새『쩌네레숀』이 二十世紀의 新現實이라고 일흥컬 어事實을 바다드릴만한 作家가아직나지아흔것은 事實이다.

그러타고 낡은 『政治』主義를 새롭은 方法으로 再生産해내는것가튼 『포스턴』 文學을 새 『쩌네레숀』과 더부러 어야지 하는것은 아니다.

나는오즉 새『쩌네레숀』들어 어떠한 領域에다 再進路를 求하는지圈에 오늘날에 잇서 그들어書 『쩌네레숀』과 區別되는點에 無理想主義的 性格을가저고잇는點을 指摘하고 또한그것어自然主義的傾向의 再興의길로 기우러지는것가튼 나의 感想을 披擴하면 그만이다.

어러것을 果然 自然主義的어라고 부를수잇슬까는 議論의餘地가 만코 먼저 十九世紀 自然主義와 가튼 人生에 對한깃은 『레시미즘』이 업는것을 또한 오늘날의 한 傾向으로 여기하고 십다.

그러타고 그들은 『도탈리안』가튼 『올티미스트』는 勿論아니다 뿐만아니라 거기에는 또 『글로ㅡ드、베르날』氏의 著書를비러올만한 科學精神도 업는것이다 여러케되면 그것은 벌서 『自然』主義的은 아니다。 그러면 다는 어떠한 文學的傾向에 近似하냐? 한理 亦是 나는 西歐예선 十九世紀와 더부러 죽고 朝鮮에 선 新傾向派의 誕生과 더부러 消滅된 自然主義의 亡靈어 눈아페 각가워 옴을 느낀다.

그러나 『레시미즘』을 缺한自然主義가 하로밤 사이에 理和한 理想主義로、或은 世俗主義로 變化해 버리고 말지도 또한 保障하기 어려운것이 어늘날의 『쩌네레숀』의 性格이아닐가?

이러한 意味에선 人間生活의 어떠한 面을 거리든지 『에스프리』에잇서意味는매한가지다(끝)

누른이빨 이쁘게닥는법

여름 특히 깨끗이하십시요 부인들은 분홍히게 바르거나 엽술에 베니를 붉게바르면바를수록 이가 빗갈이 더떠운것이 더욱더 눈에나타납니다 베치물시 누런것은 본래체질에도따르지만 맨이는 잘닥지안키때문이니 한번에면날

여가 꼭주면 어건 다른사람에게 조흔감을 주는게 아닙니다. 이가 조와리돌게 담배먹기가비어 자이라든지할때는

가정에서는 하달에 한번쯤

무ㅡ치과의사에게 대소제를바드면 깨끗해집니다.

허어산(過酸化)을 발치에조금만 묻처가지고 이에 거울할라습니다. 다음은 중조(重曹)를에 물엿두어하면 묻지썩던 허에산베 중화(中和)되어서 거질(重曹)을 상하지안코 빗갈이 히고고와집니다.

그런데 이것을 철저하면이를 못되게할 염려가있습니다 그러므로 늘 이롤깨끗이 닥되 아침과 밤자기전에 닥는것입니다.

또는 히게한다고 『오시로』나 가지로 황칼슬면 이를상하기쉬운고로 완하합니다. 늘깨끗이닥고 함부로 약품을써서 못치드게할것은 아닙니다.

事變經濟學 第⑤課

알어두어야할물가지수

평균해서오할이상을넷습니다 고무신갑슨삼곱절!

李健赫

사변이 생긴후 도대체물건갑시 얼마나올랏기에 이야단이냐물가가 를조사하는데는 물스까지수(指數)라는것을따저내가지고 비교해봅니다. 어것은 어떠달의 물건갑을 표준을세워가지고 내리고올른것을 그표준에 대조해보아서 얼어내는것입니다. 조선안에서물스까지수를 조사하는곳은 총독부상공과에서 전조선주요도시의 도매갑과소매갑을 달마다 조사해서발표하고 경성상공회의소에서는 경성의 도매갑과소매갑을각각조사하며 조선은행본점조사과에서도 경성의도매갑을 매달조사해서발표합니다

★ 그런데 세군데조사가 다 다릅니다. 조사하는물건가지수가 다르고 표준이 다르며 조사하는방법도다르나 대개는비슷비슷해서 그어느것을 하나만보아도 오르고내린것을 대강은 알수잇습니다 총독부상공과에서조사한물스가를보면 사변이 생긴전달 소화십이년유월의물까를 표준으로해보면 금년오월의 전조선주요도시의물스가는 도매갑서평균해서 오할사분ㅡ올랏고소매갑은 평균해서 사할삼분이 올랏습니다. 다시말하면도매갑슨 그전에 일원하던것이 지금은 일원오십사전을주어야하고 소매갑슨 그전에 일원하던것이 일원사십삼전을주어야 하게된것입니다.

★ 그러나 여것은 총평균이그러타는 말이지 물건에따러서는 갑절삼갑절씩올른것이 퍽만습니다. 좀더자세히 말하면 도매갑세잇서서는 식료품이이할구분(곡식이 어할오분、약변이 어할사분) 올랏고 그외의 식료품이 세할 ...

★ 무엇이 그중만히 올랏나? 차례대로 적어보면 고무신십할팔분 또는 마포(麻布)십할오분 본견숙수십오할팔분 석냥십이할오분 인조견숙수 새과소곡、갑자가튼것은 십할씩을랏습니다. 고무신 한켜레에오십전이면 사던것이 일원이십전(오원쉰세)어나 주어야하니 거진삼갑절이되엿고 여상에적은것들은 모두갑절이 넘습니다. 갑절이채못되는것은 울갑세수수건、양말、솟、다마네기 명태、빼캣스、인조견직가튼것이오 오할가량 올른것은어류세일수업습니다.

그다음 경성상공회의소에서 조사한 소매갑조사를 하번더 적어보겟습니다. 경성의 금년 오월달 소매갑슬 사변전에비교하면 사할삼분이 올랏는비 여든네가지를 조사한가운데일흔네가지가 모두올랏고 그당 잇는것이 아홉가지 떠러지것은 단한가지뿐이라고 합니다

學藝안테나

異河潤氏出版記念

詩壇의重鎭 異河潤氏는 어번創作詩歌集 『失香의花園』을 詩色紙社에서 上梓하엿고 또文庫本으로 詞華集 『現代抒情詩選』을 刊行함을機會로 氏의知己와文人二十名의發起로 다음과가튼 出版記念會가잇다고한다

一、時日 七月一日午後五時半
一、場所 長谷川町金剛園
一、會費 一圓

洋·書·同·人·展

洋畵壇의重鎭 李鍾禹 吉鎭燮 李炳圭 李馬銅 金瑢俊 具本雄 孔鎭衡氏等 二十餘人을同人으로 한 洋畵同人展은 오는七月一日 부터 五日까지 鐘路和信『갤러리ㅡ』에서 第五回展을 열게되엇다한다

苑南町附近 (一)

鄭人澤

스무살이되기 안된 사람이 三十年來의 더위라니、事變어니 떠들면 그날씨가、대체 어것은 또 무슨 怪變일저 내가 막 『長崎町』으로 移徙하자마자 그날 저벽부터 흐리기 시작하야 十餘日동안을 두고 줄기차게 비가쏘다저서 에른돌이라나는 그야말로 大門밖게는한거름도 나가지못해고 어둠침침한 房구석에가친잇지안흘수업섯다.

말하자면 그것이 장마엿는데 장마 치고는 좀 色다른 장마인것이 普通 장마 할것 가트면 아침에나 나제나 밤이나、그저 똑가튼 灰色빗、하늘이여야하고 비오는품도 端正해서 赤是 똑 가튼『톤』으로 쭈루루 쭈루룩、더도 덜도 안하게 쏘다저야 하고、집 안팎서간 살림사리 젓거나서 모두 눅눅해저서 웃산 하고 곰팡내 나고ㅡ장마란 의례 어래야 하고 또 어런것이 우리의 장마에對한通俗的槪念이나 그때의 장마는 그러치가 못해서、좀번치 못한 품이 나뿌게말하자면 變態요 조케 말하자면 몹시 高踏的 이엇다.

簡單히 表現한다면 그장마는 소낙비의 繼續이엇다 아니、그저 무턱대고 주책업시 소낙비가 쏘다지는것이다。 쏘다질적엔 그야말로 天地가 뒤집힌듯 猛烈한氣勢를 보이다가도 순식간에 활착 비는 걷고 햇볏 내려 쪼이는게 씻은듯하다. 그런가하면 금시로 또먹장가튼 구름이 하늘을 뒤덥고 아람드리 빗발이 大地를 후려갈기고 한바탕 시원한 바람이 씩 지나가면 언제 비가 왓더냐는듯어볼시에 또 伏中炎天이다. 여러키를 하루에 몃번 어른날도 그래고 사흘날도 그랫다.

처음엔 나는 꼭 소낙비인줄만 알고 雨裝들은 생각은 안코서 拍手喝采로마지햇다. 두번째 세번째는무슨 소낙비가 이리 자진고햇다、세번째 네번째 가선 어쩌면 어것이 장마인지도 모른다고 빈로소 疑心을품기 시작햇다。 그래도 확실히 장마인지 소낙비인지분간을 못하고 며칠 동안을 가치어 지내는데 빠르대로 판단한다면 지금까지도 어느便인지 明言은 하지못하겟다. 금방금방 눈아페서 여름이 와단 가을이 되고 가을이 엿단 여름이 되고 하는바람에 나는 『長崎町』 한구석에 국처백혀 잇섯고 그러케 처백혀 잇는 동안에 저도 모르는 사이에 자리가 잡혀 생각해 보니 一年가까히 그 누추한 下宿에서 나는 떠날줄을 몰랏섯다.

그러나 苑南町에 온後론 別로 어러케 진기하고 滋味나는 일도 업고 그저늘 그꼴이 그꼴이어서 나지나 밤이나 더울기만 할뿐이지 한달이 넘도록 아모 變化도 업다. 말하자면 하도 無聊하고 平凡해서재 그怪癖인지 奇病인지를 發揮할 餘地는 생기지 안는 모양이다. 그래서 그런진 몰라도 可憎 隣人 六尺長身巨士夫妻는 늘 여 더오던도 不拘하고 싸이가 조타. 그뿐아니라 개만히 살펴보니그 엽집에서도 그러코 또 그 엽집에서도 그런 모양이다 그러니까 나도 차차로 敢히 어것은 내次心이아니오 過濫할수밧게 업다고ㅡ그 團圓한 안해의 新願이다 다만 때때로 그것을 妨害하는것은 바로 窓밧어 下宿 집大學生들이다 每日가치밤 늦게 몰여와선 窓밋테서門 열라고 高喊을 치지안흐면 내房과 마주보이는房에 초저녁부터 한떼모혀안저 줄 담배연기 날리고 가다가는 내 안해를 遠目으로 삼고 수군수군 하다가는 또爆笑다。 몹시不快하다.

新刊紹介

◇朝鮮醫學會雜誌 第二十九卷 第二十五號 發行所 京城帝國大學醫學部病理學敎室內 朝鮮醫學會 振替京城二〇八六番 定價五十錢

◇東洋之光 七月號 發行所 京城府明治町二丁目八八 東洋之光社 振替京城二八〇九番 定價四十錢

◇春秋 七月號 發行所 京城府竹添町三丁目二五 東洋實業會社出版部 振替京城一二五五〇番 定價廿錢

◇學友俱樂部 七月創刊號 發行所 京城府古市町一四 白星ビル 學友俱樂部 振替京城二七九〇一番 定價三十錢 送料內錢

長篇探偵小說

魔人 【100】

金來成 作 崔根培 畵

黃齒人 (五)

유불란 탐정이 다시 자동차를 몰아가지고 청운경 황교장의 집을 차잣슬 지음ㅡㅡ 황교장은 서재 팔거리 여자에 기괴파무처 그어떤 심각한 명상에 잠겨잇섯다.

『아 그런, 그것어 유불란씨엿섯습니다 그려! 나는 또그놈의 패거리인놈만 알앗지요』

유불란의 설명을 듯고난 황교장은 단지 그것 한마디 뿐 그바겐 아모말도 업시 묵묵히 안저서 담배만 피우고 잇다.

『그런데 황선생!』

하고 그때 유불란은 안색을 가다듬고 황교장을 처다보앗다.

『무엇보다 먼저 지금 황선생의 입장이 대단히 불리하다는 사실은 다른사람들보다도 황선생 자신이 더 잘알고 잇슬것이라고 생각합니다.』

그러나 황교장은 아모 대답도 업다.

『어째서 그런가는 제가 세삼스러히 설명할 필요조차 업슬젠니다. ─그러니까 제가 제일으로 이것저것 선생께질문을 발하는것보다도 선생어 자진하서서 제가 알고시퍼하는 모든 의혹을 풀어주세다면 어상더 기쁜일은 업겟습니다.』

하고 황교장을 다시한번 처다보앗스나 황교장은 그저 쯧쯧 담배만 피울뿐여다.

『어떠습니까 선생님? 선생과 백영호씨의 관계, 그리고 오늘밤 여기 나타나서 선생께 삼만원을 강청하던 그 괴한과 선생의 관계를 좀 말씀해주실수 업겟습니까? 그의 엽을 빌어 말하면 백영호씨와 백남수씨를 해친것이 선생이라는 의미가타섯는데…… 그러나 그것은 저로서도 도저히 대단지지 안는어야기니만큼 어째서 그가그런말을 배헛는지?……저는거기대안 만족한 대답을 서성께 기대하고잇습니다───?』

『네에──』

하고 그때 대단한 황교장은 대답을 하엿다.

『오늘밤 유불란씨자 제게 보어여준 호의는 대단히 감사하다고 생각합니다. 허나 지금의 나로서는 거기대한 만족한 답변을 해드리지못함을 역시 유감이라고 생각합니다』

황교장은 그리고 『에헴』하고 한번 기침을 한담에

『어째서 그놈이 나를 어끄러 백영호씨와 백남수군을 해친 범인이라고 언정하는지 그점에대해서 나역시 꿈결가튼이야깁니다. 그러니까 나로서는 단지 그점에대한 변명을 해드리면 그만이겟고 그외에딴해서는 나는 여모리것도 모르는 사람이니까 대단히유감된일이나마 유불란씨의의혹을 하나도 만족히 풀어드릴자격을 갓지못햇습니다』

하고 잠간말을 끈혓다가

『백영호씨가 살해를 당하시각에나는 지금 안저잇는이서재에잇섯다는 사실을 증명할사람은 우리집식구밧에업기때문에 백남수군이 살해를 당한시각에는 내가 학교 사무실에 엿섯다는것을 증명할사람은 학교 소사일것입니다 그러니까 거기대해서 무슨 의심가는점이 잇다면 유불란씨 자신이 한번면밀히 조사해보시는게조흘곳십습니다.』

하고 그외에는 오불관언이라고 똑잡아떼는 황교장의태도엿다.

『아니올시다 여제도 말슴드린바와가치그점에 대해서는 저역서 추호도 의심하지안는 바이니까조사할 필요조차 느끼지 안습니다 단지 제가 황선생께 못고저하는바는 백영호씨와 선생의 관계올시다. 아까 그 괴한의 말을 빌것조차 업시 선생과 백영호씨 사이에는 비단 칭신만의 제공은 제뿐만아니라 그외에 어떤딴리케드한 관계가 잠재해잇다고 생각하는데……』

『글세올시다. 유불란씨가 그러케 생각하신다면 그거야 할수업는 일어지요 만흔 백영호씨와 나와의 관게는 친집만원 제공문제 어외에는 아무것도 업다는것을 다시한번 똑똑히말해두는 바입니다!』

005290

眼疾이流行된다!

더위가甚해짐에따라서 强烈해가는紫外線의刺戟과跳梁하는病原菌……

……으로말미아마 여름철에는 眼疾이 激增합니다. 그中에서도…………

急性結膜炎

이 가장많은데 結膜炎은 우리朝鮮에서는 『돌님눈』 또는 『눈곱눈』이라고불으는 眼疾로서 猛烈한傳染力을 가졌을뿐아니라 炎症이急激히생기는것이特徵입니다. 이병은

病原菌侵入

後不過數時間을經過하면 흰자위에 充血이되며 눈곱이껴고 눈이부시며 눈알이 까칠까칠해집니다. 여結膜炎을 그대로두면 危險함으로

新眼科靈藥

『스마이루』를 使用하야速히 고치십시요。『스마이루』는그 爽快한收斂、殺菌、消炎、鎭痛等의藥作用으로 자장迅速하고 徹底한効力을 낫하내여 모든 不快하고危險한 眼疾을 根治할뿐아니라 눈의抵抗力을强化시키고恒常明眸를保障합니다!

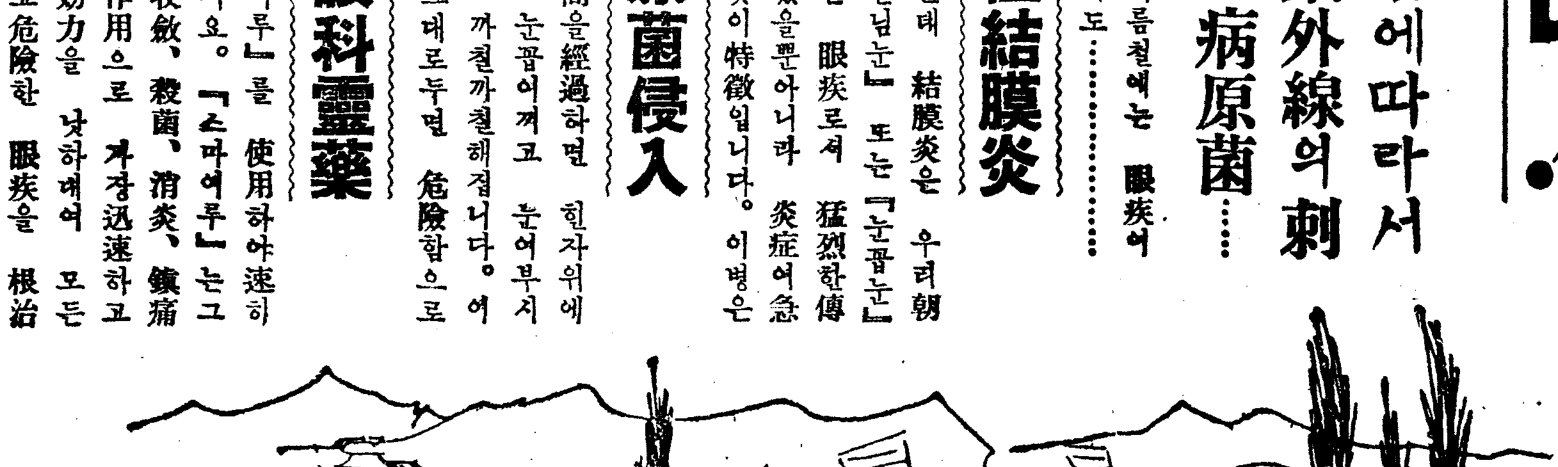

스마이루

スマイル

●『스마이루』의容器는 新案自動點眼式이므로 어느때 어느곳에서라도 쓸수잇습니다。

定價 二十五錢·四十五錢 全朝鮮藥房과百貨店에잇음

總代理店 東京·大阪 株式會社 玉置商店

關西의雄都 定州의躍進相 其二

西海屈指의港灣과 展開된沃野千里
開扉되는鑛山도五十一區域
山海呼應된天惠福地

定州는 다른곳에比하여 實로 地理上으로 恩澤을 만히바든地域이라할수잇다 境內의 美林良田은生活資源을 潤澤케하여 年年히 豊登되는五穀은 自給以外에 餘裕가 綽綽하여 郡內各市場은 農産物의集散으로 殷賑을 極하고잇서 每年激增되는 生産輸出의數字는 世人을 刮目케한다 特히同仁水利組合區域은 四千五百町步의 廣漠한畓으로 每反當 三石大斗의收穫을 엇게되니 京義線雲田驛을 通過하는 乘客들은 이沃野를바라보고 驚嘆의 眼線을던지고잇다

또新興水利組合과 個人의社等經營인 五六處의 集團的農場은 全朝鮮에 자랑이될것이며 郡內의正租는 全收穫高가 年七十萬石에達하고잇다

그리고 多數의 無人島와 天然的 漁港이 五六處에 散在하여 大規模의漁業組合도 三個所가 介在하여잇스니 이어찌天惠의 福地가아니랴 저有名한文蛤鑛島, 觀興 三漁業組合은 年七十萬圓의收穫을엇고 잇스며 漁業者가 一千餘戶에 達하고잇다 이우에 金鑛, 鉛鑛等 鑛山이地帶에 類例업는 多數에 達하고잇스니 그 鑛區가 五十一區이고 現在作業을 大規模로하고잇는곳이 二十餘個所로 實로農, 漁, 鑛三大業이 鼎足의勢로 年年增産에 順應하고잇다 産金國策에 되고잇스며四通八達의 交通網은 定州郡의産業振興에 더욱 拍車를加하고잇다

苹果名産地
生産高平北의首位

山紫水麗한定州氣候인들 못쓰랴? 果樹에 適當한氣候는 距今三十餘年前부터 林檎나무를植木케하여 現在는 郡內二百餘名의 栽培業者가잇서서 每年四十萬貫을 朝鮮內外 日本內地、滿洲等에 輸出하고잇서 그聲價는자못놉다

模範的人物 金基澤氏

氏는五十을 넘은 円滿한人格者이다 氏는 貧寒한 家庭의 出生으로 少年時代부터 各種行商을하여 今日에數十萬圓 巨富를致하엿다 氏는數年來로 農村을 救하여 貧民産母에 白米를 주어 每日차자오는 사람이만히잇스며 五山中學校에 土地를寄附하엿고 雲田小學校 學級延長時 五千圓의巨金을 寄附하야 敎育界의 功勞者이며 現大田面協議員等 公職에잇서서 地方發展을爲하여 獻身하는模範的人物이다

定州의名望家 海陸商會主 許璉氏

氏는 天性이 仁厚하고 寬容하여 一般으로부터 名望이 藉藉한분이다 氏는當年三十六歲의靑年이나 定州實業界에 잇서서는 元老格이며 斯界에投身한지 近二十年이나 되며現在에도 海陸商會라는 大貿易商을經營하여 定州實業界에 重鎭이다 古邑雲田等地에 支店을 設置하고 穀物은 勿論海産物을 海外에서 直輸入하여 西朝鮮一帶에 販路를 갓고 活躍하고잇다 또氏는 公共事業에 金品을 아끼지안코 現五山中學評議員 定原金融組合評議員 定州邑會議員等으로 活躍하고잇는 定州中堅人物이다

十七歲의壯年紳士이다 일직 留學을마치고 歸鄕後文化啓蒙運動에 獻身하여 그功績은 實로多大하다 現在는公立小學校로化身하엿지만 私立永昌學校를設立하여 數多한英才를養成하엿스며 農民振興을目標로 興農社를

定州社會의巨星

定州一의德望家 輔仁醫院長 盧輔根氏

氏는 仁術로서 世人의 尊敬을밧는것보다 定州主人公格으로德望이 노프문이다 定州社會의一動一靜에는 氏의足跡이반드시따르며 定州를 가장사랑하고가장念慮하는定州의主人이다 氏는性品이剛直하고寬大하며 名利, 爭利를 가장미워하는人格者로

現定州奬學會理事長 定還幼稚園長 定原金融組合長 定州邑會議員其他多數한 公職者로 不斷히活動하여 大定州建設의支柱이다 이제氏의 醫學的存在를 살펴보면 일직大正八年에 京醫專을 卒業하고開業하여 輔仁醫院을開業하여 氏가內科에 造詣가기픈 西朝鮮에서 共認하는 權威的 存在이며 五十萬의氏가 同今도 新醫學을 硏鑽하며 新藥品은 勿論 特히 高級藥品을使用하여 仁術의 本來使命을다하니 氏의名聲과 德望은 모르이안을수엇는것이다

忠厚한人格者 李臣圭氏

氏는 性品이 溫厚한 人格者로 當年五十歲이다 氏는일직靑年時代에 新文化가輸入될時 率先하여 鄕里에 新里小學校를設立하고 스스로 校長을잡은 先覺者로 英才를 多數培養하엿다 其後面行政界에 獻身하여 古德面長으로 多年間奉仕하여왓스니 그功勞는 實로枚擧키難하며 金融界 水利組合等의 幹部等으로 거의一生을 産業增進과地方發展을 爲하여 奮鬪한분이다 또現在五山中學校評議員으로잇스면서 敎育事業에 盡力하고잇는 唯一한 篤志家이다

會社商店의巡禮

平北鐵工株式會社 鐵工業界의覇座

同會社는 昭和十一年一月에創立하엿다 그前身은 雲田鐵工所이엇는데 現社長外三人이 此를引受한後 定州屈指의大財閥을網羅하여 資本金二十萬圓의 株式會社를 組織하엿다 社長崔允涉氏는 靑年實業家로 鑛業에獻身하여 幾多한難關을 克服하고 一躍五十餘萬圓의財産을 造成한敏腕家이며 宣川, 慈城, 新義州等地에서 多數事業을 經營하는 平北中堅人物이다 그리고 專務車基珍氏는 精力拔群한 實業家로서 社會의人望이 高厚한人物이다 況且定州의巨星 李益祖氏가 常務의職을帶하고 背後에서 不斷努力하고잇지아는냐 此等人士가 經營하는同會社는 旭日昇天의氣勢로 發展하여 그販路는 關西一帶는勿論 멀리滿洲西北等地까지를占領하엿스며 技術家朴相翼氏의指揮下에서 産出하는其製品의精密과 納期의嚴守에 伴한信用保持는 自他가共認하는 平北唯一의大鐵工會社로서 顧客이日增月加하여 年販賣高二十餘萬圓에 達한다 現下戰時의 時局임에도不拘하고 鑛山土工農具等은 勿論 如何한鐵製品이라도 具備하엿스며 價格이 低廉함으로 斷然他의追隨를不許하니同社의大英斷인 豪氣를 알수있다 現在職工四十二人이 作業에 沒頭하고잇스며 不遠한將來에 支店을 滿洲에 設置하려고하니 同社의 發展이 더욱 囑望되고잇다

社會의有功者 金昌坤氏

氏는郭山一流財産家로 當年四十餘의 精米所를 經營하는 一方 敎育事業에 投身하여 斯界에 巨大한 功勞를 남기며 現五山中學校理事로 同校의 隆盛을 圖하고잇다 또雲浦驛前 郭山 等의 篤志家로서 物心兩面을 傾注하여 人等에 恒常 厚望을 施하여 一般의 尊敬을 밧는名望家이다

商會라는 大貿易商을經營하여定州實業界에 重鎭이다 古邑雲田等地에 支店을 設置하고 穀物은 勿論海産物을 海外에서 直輸入하여 西朝鮮一帶에 販路를 갓고 東洋的으로 活躍하고잇다 또氏는 公共事業에 金品을 아끼지안코 現五山中學評議員 定原金組評議員 定州邑會議員等으로 活躍하고잇는 定州中堅人物이다

立志傳中의一人 實業家 劉成祚氏

定州에서 立志傳中의 人物을 찾는다면 아마도 古德面劉城祚氏의 右에 설사람이 업슬것이다 氏는 當年四十一才의 壯年紳士로 일직十七才時부터 一寒村市場에서 雜貨商을 經營하여 現在三十餘萬圓의 巨富를 致한분이다 氏는 實業家로서 社會의 好評을 가젓슴에도 不拘하고 現時局에 鑑하여 諸事業은 整理中에잇스며 古德面協議員으로 거듭二回나 當選되어 公職者로 民衆에 끼친 功勞는 巨大하던바 今番은 後進을 爲하여 辭退하엿고 現同仁水組評議員 古邑朝運代行營業所 代表로 世人의 敬慕와 信望이 두텁다 氏는 共公事業에 熱이잇서 어느會議席上에서나 民衆의 福利를 爲하여서는 例의 能辯으로 三寸舌이 라도록 애를쓰엿스며 꿋까지 奮鬪力을 가지고 잇서서 將次民衆의代辯者로 推戴될것이다

模範的仁術家 古邑醫院長金鳳濟氏

氏는일직 京城 세부란스醫專을 優秀한成績으로 卒業하고 昭和八年에 古邑에서 古邑醫院을 開業하여 現在郭山 古邑 觀海等小學校校醫를 兼務하며 氏의獨特한技術과 仁慈한性品은 世人의歡呼를 밧고잇다 氏는어디까지든지 誠과信으로 新醫學을 行한다 組織하여 將來으로 만흔活躍을 하던분으로 우리社會에 끼친功勞는 枚擧키難하다 現郭山面協議員으로 面民의幸福을 圖하며 一家團欒을 하게지나는 模範的人物이다

業을經營하며 商人의醫業을使用하는醫業者로서 다만 仁術本來의使命을 遂行에만 誠心을다하며 醫術의權威를 가장미워하는人格者이다 氏는또한 古邑社會의 靑年運動으로 一方古邑靑年會 責任者로잇스며 理想的古邑建設에 公益事業에 熱誠을가지고 前進하는 不遠에氏가率先하여 實現策을取하리라

農民啓蒙의先驅 鑛業家 金椿億氏

氏는 그巨大한體軀에 점잔흔 風彩를 갖추고 仁慈寬大한性品은 義理와 信條가 구든 人格者이다 氏는일직 農民運動의 熱烈하던當時 金公善氏와 宋錫浩 氏等과가치 第一先鋒隊로 活躍하여 農民啓蒙運動史上에 燦然한光彩를주는人物이다 氏는 現在 저有名한 三和鑛山에서 鑛業家로活躍하여 一時는失敗의苦杯를 마시엇스나 今日에는巨萬의 成功을보고 最後勝利를 獲得하엿다 氏는 根氣잇고 手腕잇는 事業家로 君臨하기에 足하며 氏의將來는 더욱囑望되고잇다

仁厚한篤志家 李衡均氏

氏는 博川出生으로 仁厚溫健한 人格者이다 現在 雲田三合

厚德한慈善家 文鎭憲氏

氏는七十의高齡이나 溫厚한德望家로民의 名聲은자못 籍籍하다 氏는일직漢學에 所養이기퍼 舊時代에 中樞院議官을歷任하고 一般人士이다 來社會事業에 끼친功績이 만타 氏의 回甲日에 酒宴을節約하고 其費用으로 面內貧民의戶稅를代納하엿스며 五山中學에 巨額의寄附와 西院公立小學校에 設立費로 貳萬圓을 喜捨한篤志家이다 長子 道濟氏도 五山中學校와其他敎育機關에 만흔貢獻이잇서現五山中學校與父兄會理事로잇고社會各方面으로 活躍하는 模範的人士이다

郭山의中堅靑年 全柱燕氏

郭山社會에서 大小事가 잇슬때마다 氏의足跡이 따르며 現在朝鮮日報支局長으로잇는 當年三十三歲의 中堅靑年이다 氏는天性이 剛直하고 厚德을兼하여 一般의尊敬을 밧으며 如何한困難도 一旦着手하면 圓滿한結果를 고야마는 熱情的 奮鬪力을 가젓다 저엿고 公을爲한 犧牲을 甘受하며 地方發展을爲하여 盡力하고 잇다 또 靑年實業家로 活躍하고잇스니 貿信商會를 經營하여 事業家로 穀物貿易을 取引하며 明日의 企待가 크다

官民社交界寵兒 平北道會議員 金信稷氏

氏는鐵山으로成長한 定州의重鎭人物이다 氏는少年時代에 貧困과 싸우며 漂浪으로 或은中國으로 流浪하면서 辛酸한世苦를 다맛본분으로 距今七年前부터 꾸준히 家業을 經營하여 드디어 百萬의 富를 致하엿다 氏는일찌기 平壤崇實學校와 平壤高普를 優秀히 卒業하고 이어 氏의向學熱은 이에 滿足치못하고 斷然渡東하여 橫濱高等工業을 卒業하고 大阪에와서 實業界에 三年間活躍하다가 至今은 氏의故鄕인 雲田에서 穀物貿易의 元祖인 秀信商會를 經營하며 現在 平北道會議員과同仁水利組合長의要職에잇다 氏는四十四歲의壯年으로 鄕里에 資格의所有者로 언제나 微笑를띠우고 누구에게나 好感을주는官民社交界의 寵兒이다

定州實業界泰斗 韓明煥氏

氏는 溫厚篤實한 性品을 가젓고 智謀에 뛰어난 眞實로 紹人的이니 氏의今日의成功은 決코偶然한일이아니다 氏는이에滿足하지안코 今日의成功을 土臺로하여 朝鮮實業界를 制覇할 雄圖를 가지엿스니 氏의 遠大한計劃과 聰明한 計算은 事業家로서 그前途가洋洋하다 氏는名實共히 理想을가지고 今年에 勿論 四十歲를 넘은壯年으로서 아직도 將來를 저오르지 안코 恒常 修養에 努力하는人格者이다

信望은 壯年의 主人公으로 一方 古邑靑年會 責任者로잇스며 理想的古邑建設에 公益事業이 업는 不遠에 氏가率先하여 實現策을取

模範的인勸業家 三豊野人 金昊銓氏

氏는 瑞南名門家의 出生으로 일직 四書三經을 通達하여 漢學에 素養이 기프며 距今三十年前에 地方發展과 産業增進에 뜻한바잇서서 德彦面과葛山面間에 介在한 干潟地四個所를 開墾하기를 于今三十年間 奮鬪努力하여 今日에 數百町步의 良田玉畓을 得하엿다 이開墾地로 因하여 三四百戶의 農家가 安逸한生活을 엇고 現今은 한文化村으로 化하엿스니 氏의功績을 讚揚하여 記念碑를 建立한것도 當然之事이다 氏는 性品이 寬大하여 厚德이잇슴은勿論 敎育事業에도 貢獻이만흐며 社會各機

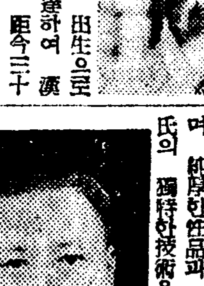

距今十餘年前 雲田에서 醫院을 開業하고 爾來仁術을 施하여 一般의人氣를모으고잇스며 純厚한性品과 沈着한氣象은 氏의 獨特한技術을 더욱信賴케하며 雲田刀圭界에 燦然한光彩를던저주고잇다 氏는各科를通하여 其技術이 鍊磨되어잇는것이 獨特하다

勤實한靑年 文基樂氏

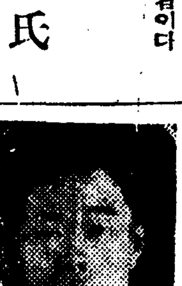

氏는 當年三十三歲로 淳朴한 農村中堅靑年이다 氏는일직 五山中學에서 修學하다가 現今은 農民指導에 治家에 盡力하는 一方

信實한實業家 大陸商會主 崔啓善氏

交界에 第一人者이다 氏는또 誠私奉公의熱이 强하여 平北道會議員으로 各方面에 無限力行의功績을남기며 同仁水利組合長을 任以來 三千餘組合員을爲하여 心力을아끼지안흐니 그의人格의 人으로써 信仰을받고 압날의 期待가만흔氏이다

氏는溫厚하고도 信實한 實業家이다 일즉義州農業學校를 卒業한秀才로 十餘年間을 官界에 獻身努力하다가 距今二十餘年前에 實業界에 投身하여 穀物貿易과 其他多方面으로 活躍하엿스며 昭和九年에 大陸商會를 開業하여 大規模의 製麥粉工場을 設置하고 平北一帶에 供給하는데 技術에 置重하여 極上品을 製造하여 需要者로부터 好評이 藉藉하다 氏는事業에 對한 굳은信條가잇고 敏活한手腕은 今日의 隆盛을 보며 年七八萬圓의 賣上高가잇서 定州의製麥粉界에는 斷然覇王이며 氏의압날의 活躍이 더욱 企待된다 餘念이업스며 敎育事業에도 篤實하여 一般의 信仰을 밧는분이니 氏는 鄕里葛山面光東學院理事로 잇스면서 物心兩面으로 奮鬪한다 또 慈善心이 豐富하여 어느사람을 對할때마다 同情이 압서는분으로 一般에 模範이 되며 每事에 圓滿한結果를 보고야마는 農村唯一의 靑年이다

刀圭界의明星 民濟醫院長 承慶錫氏

氏는三十歲前의 靑年醫師로 斯界에 獻身하여 入個星霜을 仁術使命에 努力하엿고 世人의 歡呼를 바더오는 秀才로 今月郭山驛前에 民濟醫院을 開業하엿다 氏는多年間의 經驗으로 各科를 通하여 其技術이 鍊磨되엇다 特히內科小兒科에 造詣가 深奧하여 벌써 開業當日부터 人氣를 獨占하엿스며 諸設備가 完備되어잇슴은 小都市에서 보기드믄 現象이다

淳厚健實한靑年 扶陽學院長 金炳泰氏

氏는 篤實한 三十歲의 靑年으로 일직 崇仁中學을 卒業하고 爾來 農村振興에 沒頭하는 一方 兒童敎育에 巨大한功績을 남기엇스니 氏의 鄕里인 葛山面에 扶陽學院을 私財를 기우려 設立하고 自身이 院長의 任에 在하여 物心兩面을 傾注하고잇는 篤志家이다 氏의 不斷한 努力으로 同學院은 長足的 發展을 보고잇다 氏는 또 古邑에 海東商會라는 穀物貿易商으로 奮鬪하여 靑年實業家로 前途가 洋洋하며 氏의 誠實한 精力과 正直한 善良은 人情이 두터워 一般에게 厚德을 施하는 淳厚健實한 靑年이다

靑年界의中堅 方雲源氏

氏는 일직 五山中學을 經하여 中央大學法學部를 優秀한成績으로 卒業한 法學士로 아직二十七歲의 靑年이다 氏는天品이 聰敏하고 勤儉素朴하여 大器의 風度가잇는 우에 人情이 밝고 義理에 强하여 後日의 大成을 期約케하는 定州中堅靑年이다 現在 定州奬學會理事로잇스면서 斯界에 獻身하며 着着 社會事業에 進出途中에잇스니 氏의明日이 크게注目된다

社交界의花形 日本生命事務所長 李春山氏

氏는當年三十四歲의 靑年紳士로 壯者의 襟度와 腕力을 가젓스며 能辯한 社交家로 智謀와 手腕이 過人하니 可謂社交界花形이것이다 年前 日本生命保險會社에 入社하여 氏의鄕里인 鐵山、新義州等地에서 拔群의 業績을 남기고 數年前에 來定하여 現在同社定州事務所長이 되어 三十餘 社員을 統率督勵하는 一方 斯界에서 相當히 活躍하는 外交的 人格者이다 氏의 事業에 對한 誠과熱은 他人의 追隨를 不許하며 氏의 勤實함에는 對하는 사람마다 氏의 前途를 感嘆하는者가 업다 實로 前途洋洋한 活動家이다

內科의巨璧 德濟醫院 金秉傑氏

氏는 載寧出生으로 當年三十九歲의 壯年醫師이다 氏는 獨學으로 醫師試驗에 合格한 秀才이다 讚揚하여 記念碑를 建立한것도 當然之事이다 氏는 性品이 寬大하여 厚德이 잇슴은 勿論 敎育事業에도 貢獻이 만흐며 社會各機關에도 만흔寄附를 施하여 社會에 이바지하는 一面 同醫院이 노프며 氏의 一家는 子孫이 繁盛하여 實로 富貴功名을 兼한분이다

穀物貿易界覇王 古邑三合精米所

古邑三合精米所라면 平北穀物界에잇서서 그 業績으로나 規模로나 斷然第一임은 世人周知의事實이다 同精米所는 大正十年에 白樂正 李觀聲 白周鉉 金起淵 洪濟九 徐鴻瑞 李彰圭 李國武氏等의 合作으로 玄米精米製造 穀物貿易 肥料農具 木材 世면은 其他를 取引하며 諸氏의 敏腕은 그業績을 크게하엿고 今日의偉容을 보엿다 現在年三百餘萬圓의 貿易과 從業員二百五十餘名에 達하고잇다 漸次事業을 擴張하며 今年에 工業部를 設置하엿스며 滿洲方面에와 朝鮮內各地(雲田, 驛下, 熙川等地)에 支所를 設置하여 平北의 貿易界를 獨掌케하고잇서 朝鮮産業上에 期待를 갓게한다

工業界의王座 三合精米所工業部

平北唯一의 三合精米所工業部는 今年에 設置된 三合精米所附屬인바 世人의 耳目을 聳動시키고잇다 同工業部에서는 設備擴大한規模로하여 他人의追隨를 不許하는 新案機械等을 製作하여 多額의 販路를 獲得하고잇스니 이제 그種目을보면 吉本式一人用脫穀機와 各種脫穀機, 三巴型移植機, 實用揚水機 和洋家具及 "모-타" 各機械 鑄物等 一般工業品이다 特히 一人用脫穀機는 足踏脫穀機로 新案特許를 엇게된 發明品으로 自他가共認하고잇다 同部代表 李最善 金貞佑兩氏는 特殊技術을 保有한 商人으로 同工業部의前途는 가장注目된다 (寫眞은 三合精米所와 同工業部)

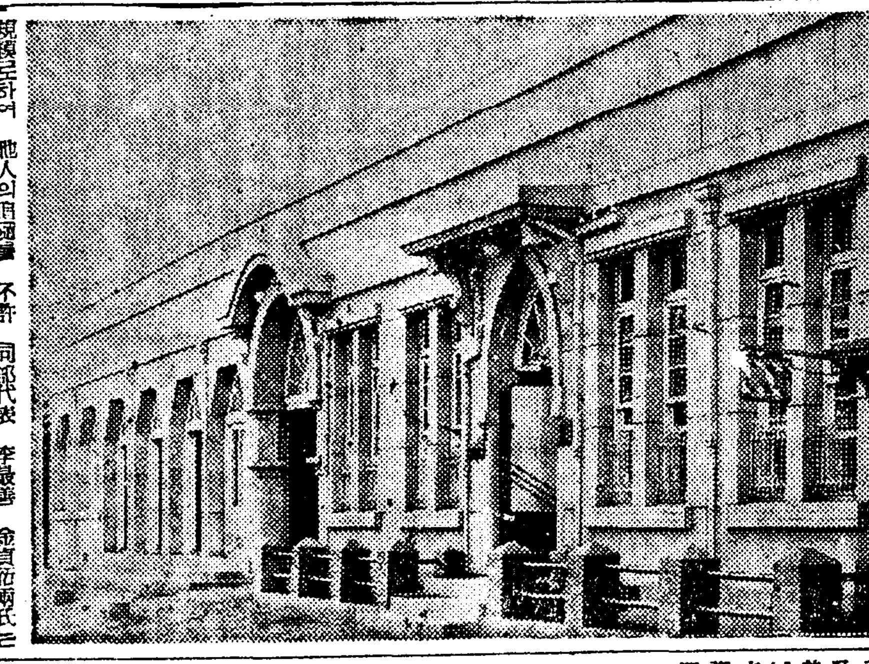

穀物界의雄 信興商會

定州穀物界에 驍雄을 하는 信興商會는 開業이日淺하나 業績이 同業界의 頭角을나타내며 滿洲平壤直輸入販賣와 白米製造, 食鹽, 雜穀販賣等 年百餘萬圓의 貿易을하여 其販路는 鐵山, 泰川, 朔州, 昌城等地까지 占領하고잇다 經營主는 南面米穀을 左右하던 車鶴吉氏로 雲興商會支店을 經營하던 斯界의權威 盧熙氏 前方峴平和 活動中이라고하니 實로그前途는 洋洋하다

眞鍮器界의本營 淸亭元山眞鍮器統制組合

納淸亭은 戶數六百餘戶 人口三千餘名이며 自古로 鍮器名産地로 有名하다 實로三千餘名의 職工으로 年産三十五萬斤(約百萬圓)을 産出하는 名實相副의 工場地帶로 斯界業者는 現時局에 鑑하여 當局의 指示에따라 昨秋에同組合을 創設하고 廢物鍮器를 再生産하는 一方 職工福利增進을 講究中에잇스며 年産十萬餘圓을보며 百餘名 從業員이 操業하고잇다 同組合 理事長林東權氏는 重鎭實業家이요 常務理事 崔周極氏는 前淸亭鍮器會社專務로 活躍하던 明

定州釀造場 西朝鮮에著名한

定州邑城外洞에 雄壯한 大規模의 工場이 數棟連接하여잇스니 이것이 同釀造場이다 同場은 昭和七年에 崔信浩 崔泰浩兩氏의 共同으로 創設한것인데 其後業績이 日就月將하여 同場燒酎의 聲價는 好評을 博하엿다 今春에 定州靑年實業家朴文圭氏와 共同經營하며 現在二十餘名의 從業員이 不休操業하야 年三千餘石을 生産하여 各地方에 널리販賣를 獨占하고잇스니 同場의發展은 더욱 期待를 加하고 잇슬것이다

釀造業界의覇王 淸亭燒酎釀造所

同所는 山水가秀麗한 馬山面淸亭洞에잇는 平北唯一의 大規模의 釀造所로 大正十五年에創設되어 爾來 燒酎라면 淸亭酒를 차지되리만큼 好評을 바더왓다 同所의代表 林亭藩氏와 專務朴鏡鎭氏는 斯界의寵兒로 優良燒酎製造에 專念을다하야 今日의 發展을 보엿다 年四千參百餘石을 生産하고 四十餘名의 職工이 作業하며 各郡에서 注文이殺到하야 同所의發展은 同業界에 斷然 頭角을나타내고잇다

先進을壓倒하는 三和洋行의光彩

定州商界에 巨物이 登場하엿스니 昨年에 開業한 三和洋行이다 同商會는 일직天才로 그 名聲이 赫赫한 白基衡 斯界에 多年間 經驗과 商術에 敏活한 先見에 卓越한 朴泰權兩氏가 合作하여 그開業은 日淺하나 그業績은 破竹之勢로 進行되어 定州商街에 燦然한 光彩를 던지며 斷然先進을 壓倒하야 商界王座로 君臨하엿다 同洋行은 朝鮮石油會社代理店으로 油類와 穀物貿易 其他 諸般商品取引을하며 咸鏡道에 大規模의 支店을設置하여 前記白氏가 活躍하고잇스니 實로前途洋洋한商會이다 (寫眞은朴泰權氏)

定州實業界의覇權 大榮産業社

同社는 定州實業界重鎭인 朴文圭氏의經營으로 定州産業上 至實한 唯一의機關이다 同社에서는 朝鮮石油會社代理店으로 油類와 穀物 肥料等을 取引하여 年取引額은 驚異的數字를 보이고 同社社員은 모두事理에 밝고 實務에 熟練된 所有하여 同社의業績은 漸進的으로 發展하여 商街의注目을 끌고잇다

印刷界의巨將 丸加印刷所

平北一帶는勿論 滿洲까지 盛名을 떨치는 丸加商品은 그定評이 자못놉흔것은 世人共知의 事實이다 同印刷所代表 金承根氏는 靑年實業家로信用과 技術을本位로하여

古邑商界의白眉 古邑和信連鎖店

그業績이 日就月將하는바 電氣 "모타" 五臺와 三十餘名의 從業員이 晝夜로作業하여 年六萬餘圓의 賣上高를 가고잇는 印刷界의巨將이다

古邑市街中央에 노혀잇는 和信連鎖店은 小都市에서 보기드문 百貨店일것이다 그高級商品과 廣範圍에 亘한種目은 平壤, 新義州等地에 比하여 遜色이 업다 同商店은 商界의 寵兒인 嚴珍昇氏와 金允昇氏 鄭元淳氏 金龍淵氏 嚴海植氏等 諸氏의 合作經營으로 모두卓越한商才를 가추엇는 이며 古邑商界의 人氣와販賣網을 獨占하고잇스며 年六、七萬圓의 賣上高를보는 古邑唯一의百貨店이다

色다른機關 五山協同組合

五山面民의 消費品은 五山面民의 손으로 直接共同購入한다는 目標로 五山消費組合과 五山購買組合이 昭和四年에 組織되엇다 五山面民에 엇지못할 이兩個의組合은 드디어 昭和十三年 一月에合倂하야 五山協同組合이 되고 組合長 金仲涉氏와 專務理事 李承薰氏가 和信連鎖店을兼營하며 努力하여 日就月將하고 一心專力하야 業績이 日就月將하여 文具百貨雜商品은 年十萬餘圓에 達하엿다고한다

祝 定州地方紹介版發行

定州郡廳
定州警察署
定州邑
定州稅務署
定州郵便局
平北農事試驗場
商業銀行定州支店
同仁水利組合
郭山農業倉庫
五山學校
塢川學校

定州金融組合
定原金融組合
淸亭金融組合
葛山金融組合
郭山金融組合
雲田金融組合

高安面長 金鼎烜
德彦面長 鄭光鉉
馬山面長 林昌文
大田面長 趙春煥
古德面長 金周治
葛山面長 金長濟
南西面長 崔孝祥
臨浦面長 李秉淳
郭山面長 金相燁
觀舟面長 金基珍
安興面長 金悳淳
玉泉面長 金永彬

山明水麗한定州
人傑이繼續輩出
而今도各方面濟濟多士

古今을通해

우리定州邑으로 말하면 이러타할만한 特記할名物은 업다 그러나 예로부터 人材輩出에 잇서서는 다른 어느地方에 比較하여서도 뒤지지 안는다고 자랑하는바이다 邑의北에는 北將臺도 屹然히 솟아 獨將山이 主峰이되어 氣槪를 崇高케 하여주고 邑의東으로 距하기 무릇 五里許엔 達川江이 悠久한 傳說을 싣고 길게 長流하여 相思를 表示시켜주고잇다 멀리 五峰山이 드솟고 그脈이 기운차게 벋어 文廟를 主하니 昔日 科擧制時代에도 그러커니와 今日 試驗合格時代에 잇서서도 文章에 잇서서는 斷然 壓倒的 大氣勢를 依然히 뵈여주고 잇다 獨將山이 大山이 되어 四十里에 장치 山脈은 大將이 떠나지 안을 風氣를 언제나 나타내고 잇다 十里長 끝재기도 길거니와 駿山 城도 險하다 峰腰에 두른 안개는 내려다보이는 廣野의 沃土에다 기름을 주려는 表徵이다 四方에 둘러잇는 名山이며 處處에 버려잇는 平野와 그사이로 不息하는 長流가 이定州邑을 形成하엿스며 또 그中에서 人材는 繼續하여 輩出되고잇다

勿論 過去에도 有名하거니와 그보담도 定州人은 將來를 目標로 將來가 더욱 有望하다 計策을 樹立하고 大自然으로 머부터 奮鬪하고 잇다 그러므로 우리는 過去의 歷史나 昔日의 人物만을 들어서 자랑하고저하지안코 오직 現在에 빗친 將來를 바라고 잇는것이다 다음으로 至今京城에서 活躍하고잇는 名士만을 紹介하고저한다(以下無順)

▲方應謨氏 本社社長 ▲李光洙氏 小說家 ▲玄相允氏 敎育家 ▲金道泰氏 敎育家 ▲白鳳濟氏 敎育家 ▲白樂濬氏 醫學博士 ▲李相殷氏 敎育家 ▲白南雲氏 延專敎授 ▲白樂濬 敎育家 ▲金興濟氏 敎育家 ▲金億氏 詩人 ▲金周根氏 詩人 ▲方應模 詩人 ▲白惠氏 天道敎 鮮編輯者 ▲金成洙氏 每日新報社 ▲韓京洙氏 醫學博士 ▲林昌鎭氏 醫學博士 ▲李聖鳳氏 廣東中山大學敎授 ▲林克濟氏 哈爾濱工大敎授 ▲李石薰氏 小說家 ▲白石氏詩人

定州社會의驍將

社會奉仕에一貫
三和金鑛主 金浚相氏

平南에서 出生 州出生 金浚相氏가 經營하고잇는 有名한 三和鑛業所의 本營地라 約一時間이다 氏는 幼時부터 聰明한 才質로 하여 東京日本大學에서 修學하다가 歸鄕後 多年間 敎育生活을 하다 其後少年運動과 協同組合運動에 巨大한 貢獻을 남기엇스며 多年間 言論界에 獻身하엿다

年內에 ... 이 鑛夫의 生活에 ... 氏의 厚德은 ...

青年實業家
納淸亭鍮器會社社長 朴文圭氏

州唯一의 靑年重鎭이다 氏는 平北의 甲富로 일직早大法科를 卒業한 明哲한 頭腦를 所有한 三十歲의 靑年紳士로 現在定州納淸亭鍮器會社社長을 비롯하여 多角的으로 活躍하는 定州社會의 ...

各界의功勞者
朴鏞擧氏

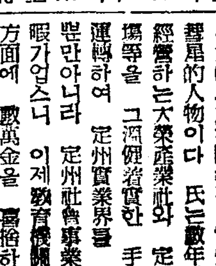

氏는 雲田의 各界를 開拓한 功勞者이다 일찌기 漢學을 十餘年間 修學하고 朝鮮에 新文化가 輸入될때 氏는 率先하여 各書堂을 學校로 設立하는 等 民衆啓蒙運動에 沒頭하여 就奬學校를 設立 ...

刀圭界의名星
金玉錫氏

氏는 當年三十五歲의 靑年醫師로 일즉 敬文中學을 卒業하고 東京醫學專門學校를 卒業한 秀才로 其後京城帝大 病院 岩井內科에서 二年間이나 熟達한 技術을 練磨하여 가지고 昭和九年부터 淸亭市에 至誠醫院을 ...

着實한財界元老
義信商會主 承基邦氏

氏는 眞實로 溫厚하며 寬大한 性格을 가지고 只今七十의 高齡이나 그活動力은 靑年에 比할배 아니다 氏는 舊時代에 中樞院參議를 지내고 日今二十餘年前에 實業界에 投身하여 自手로 今日의 巨富를 이루는 一方 數多한 商人을 만드러내엇고 氏의 部下로 成功한사람이 三十餘명이 이고남으니 氏의 厚한 德望을 알것이다 現在 義信商會 大規模로 經營하며 各地에 支店을 設置하고 活動한다

敏腕의事業家
定州邑會議員 金夢駿氏

氏는 극히 剛直한 性格의 所有者로 能한 氣象을주는 當年五十六才의 人格者이다 氏는 일직이 幼稚한 商路를 開拓하엿고 十六才少年時에부터 雜貨及 海陸物産貿易을 多年間經營하여 明哲한 頭腦와 敏活한 手腕은 巨萬의 財를 이루워 今日의 成功을 博하엿다 氏는 또 果樹栽培의 先覺者로 定州果樹組合長으로 斯界의 發展을 꾀하는 一方 地方發展을 爲하여 晝夜餘念이 업는 분이다 十餘年間을 再選되는 邑會議員, 消防協會評議員, 共濟組合長 其他 各組의 屬會 學校等 二十餘個의 公職을 兼務하여 오직 地方發展에 專心努力하는 篤志家이다

明敏한手腕家
雲南商會主 金翼周氏

氏는 當年五十四歲로 賢明敏活한 頭腦를 所有한 實業家이다 氏는 距今二十餘年前에 實業界에 投身하여 從來土地開墾事業과 穀物貿易商으로 今日의 五十餘萬圓의 巨富를 成하고 現今雲田에서 雲南商會를 大規模로 經營하여 百餘車의 穀物貿易을 하는 一方 平原郡永柔에 支店을 設置하여 活躍하는 穀物貿易界의 巨商이다 高安面에서 龍浦鑛山을 經營하고잇스며 現同 組評議員 雲田小學校父兄會長으로 地方發展에 만흔 貢獻을 남기는 唯一한 人士이다

無産兒의師父
光東學院長 李應三氏

무산아동 敎育을 爲하여 光東學院을 經營하는 李應三氏는 當年三十二才로 그半生을 오로지 斯界에서 ... 光東學院長으로 同校의 三百餘兒童은 幸福될것이다

農村中堅靑年
宋仁賢氏

氏는 六尺長軀에 鄕里溫厚한 一見長者의 風을 보이는 當年三十二歲의 靑年紳士이다 氏는 일직 五山中學을 ... 現同金融組合評議員 雲田小學校父兄會長으로 地方發展에 만흔 貢獻을 남기는 唯一한 人士이다

穀物貿易界重鎭
太陽商會主 金泰浩氏

氏는 當年三十八歲의 壯年實業家로 人格과 財産이 兼備하엿다 氏의 先天的으로 溫順하고 沈着한 性格은 ... 京城五星中學校를 卒業하고 일직 實業界에 投身하여 現今太陽商會를 大規模로 經營하며 穀物貿易을 取引하고잇는 定州商界의 巨物이다 ... 理想村이 建設될것이다 氏는 以外 博川地方에 百餘町步의 農場을 經營하며 現三學水利組合長에잇서 活躍하는 實業家이다

穩健着實한靑年
定州商會主 白東旭氏

氏는 점잔코도 强柔를 兼한 當年三十三才의 靑年紳士이다 氏는 일즉 五山中學을 卒業하고 氏의 鄕里인 古邑面에 率先하여 私財를 ... 古邑 穀物貿易界의 巨星이니 現在定州商會를 經營하여 年百餘車의 穀物貿易을 取引하고 잇다 氏는 極히 勤儉篤實한 性格의 所有者로 每事에 沈着하며 緻密한 計略者이다 ...

健壯한實業家
大同産業社 李炳賢氏

氏는 先天的으로 仁慈溫厚한 人格者이다 일직 東京白白中學과 早稻田高等學院을 卒業하여 法政大學에서 政治科를 專攻하다가 歸鄕後 農民運動에 投頭하여 그貢獻이 巨大하다 氏는 現在 大同産業社를 經營하여 ...

農村文化建設者
金義燦氏

氏는 當年三十五歲의 中堅靑年으로 일직 五山中學을 卒業하여 東京에서 ... 農村文化運動에 投身하엿스며 多年間 私立學校校長의 로 一般의 期待는 자못크다

忠厚한事業家
金舜濟氏

氏는 先天的으로 仁慈한 性格을 所有하엿스며 大衆을 爲한 犧牲을 甘受하면서 公共事業에 熱中하는 有識의 人士로 一般의 期待는 자못크다

定州의模範靑年
新安學校學監 盧光根氏

氏는 義理와 信義에 두텁고 社交에 能한 定州唯一의 模範靑年임은 누구나 肯定하는터이다 일직 五山中學을 卒業하고 朝鮮少年軍三十五虎隊長으로 少年運動에 寢食을 이즌때까지 잇섯스며 私學界에 만흔 功勞를 남긴氏이다 現私立新安學校學監으로 盡力하며 定州中央敎會의 要職에 處하여 民衆指導에 專力한다 氏의 그多血質的 氣質은 公共事에 ...

勤儉篤實家
金星商店主 金學謹氏

氏는 當年三十九歲의 勤儉篤實한 壯年紳士이다 本來 貧寒한 家庭에 태어나 世苦를 다겪고 勤儉으로 오늘의 成功을 이루엇다 ...

厚德한名望家
李鶴壽氏

氏는 性品이 仁厚하고 義理에 구든 當年四十五歲의 壯年紳士이다 氏는 本來 財産家에 태어나서 ... 厚德을 施하는 一方 治家에 着實한 名望家로 五山中學校財團設立時에 敎育機關에 多大한 貢獻을 ...

實業界의元老
吳恒龍氏

氏는 五十餘歲로 忠直溫厚한 人格의 所有者로 일직이 定州實業界를 潤澤케한 實業界의 元老이다 氏는 穀物貿易을 하여 今日에 巨萬의 富를 이루엇고 前定原金融組合長에 在하여 地方 ... 定州社會 唯一의 人士이다

農村運動의巨將
金夢濟氏

氏는 剛直快活한 男性的 性格을 所有하여 大定州建設을 압두고 事業에 ... 只今 公立小學校로 化身한 私立明新學校를 率先하여 設立하는 一方 農村運動에 沒頭하엿다 ...

重要市街一瞥

郭山 은 定州以北의 驛前으로 日韓合倂以前에 郭山郡의 고을이던것이 現在定州郡에 編入되엇다 當地는 穀物集散地로 大百餘戶를 擁하고잇스며 周圍에 中小의 財産家가 만흐며 私立小學校가 만흔것이 特色이다

雲田 은 古邑以南의 驛前이다 目前에 隣接한 田畓이 잇고 同仁水利組合의 本營地이며 附近에 海港이 잇서서 海陸을 兼한 産物集散地로 有名하다 戶數는 四百戶 市內電話가 잇다

古邑 이라면 五山學校를 聯想케한다 五山學校가 잇고 周圍에 二十餘個所의 學院이 잇서서 文化의 發祥地라고 부르고 잇다 新聞雜誌部數는 人口에 比하여 全朝鮮에서 第一이라고 한것이다 그리고 牛肉消費로 有名한곳이니 이는 當地의 景氣와 人心이 厚 ...

淸亭 은 定州邑에서 東南으로 約三里隔하여잇스며 特히 山水가 秀麗한곳이다 예날부터 鍮器生産地로 全朝鮮에 有名하다 郡內로보면 比較的 山間에 處한 市街이나 自動車交通이 便하며 市內電話와 金融機關이 整備되어잇다 戶數는 六百戶가 넘고잇다

各界人士縱橫談

大定州를爲해
定州郡守 田島泰秀

今番 朝鮮日報社에서 洋洋한 前途를 두고 躍進途上에 잇는 우리定州의 紹介版을 發刊한다는 擧에 對하여 滿腔의 敬意와 祝意를 表하는바이다 孟子曰『天時不如地利 地利不如人和』라하엿스니 定州의 地理를 말하건대 京義線上에는 平壤 新義州間에 잇고 鐵山、新京』으로 보더라도 또한中央에 잇서서 鮮滿間 重要都市의 中央에 잇다하는것이 定州의重要性을 如實히 말하고 잇는것이며 또한將來의發展을 暗示하고 잇지 안는가 實로 交通上으로보더라도 國際京義線과 이에平行하는 國道京義線外에 本道中部 上産地帶에는 國道定朔線 地方 定期線이 잇서 便하며 水産이 豊富한 바다의 連絡에는 定州郭島間 不過 三十粁의 距離로 新義州鐵島와 連絡이 또한便하니 이른바 四通八達이라고 하더라도 過言이 아닐것이다 또 近間開通을 보게되는 平北鐵道는 定州를 分岐點으로하여 朔州로 달리고 다시 延長하여 滿洲國과의 距離를 저욱이 가까웁게하고 此에 伴하여 工業其他 幾多의 施設이 企待되고 잇는 狀態이다 이것이 即 地理的으로 惠澤을 받은 바이다

定州가 東亞新秩序의 建設이라는 時代의 물결을타고 將次 發展을 보이는것이며 孟子가 말슴한 所謂 天의時와 地의利를 어더다고 할수업다 萬若 그우에 定州人士의 人和까지 兼하는 데는 定州大發展을 期하기에 남음이 잇을것이다 다음은 大定州의 建設도는 中等學校設置 諸工場의 誘致等 定州內 鮮官民의 합일은 許多한바잇다 西諺에『機會之神은 前頭有毛나 後頭無毛』라 함과 가치 이미 龍川江의 防水堤가 完成되엇고 多年要望하던 上水道의 着工을 본 定州로써 更히 物心兩面에 目하여 漸漸隆昌 完壁을 期로록 諸賢의 奮起를 바라는 바이다 吾等도 또한 死도不辭코 定州를爲하여 奮鬪하자 此一言으로써 祝辭에 代하는바이다

滅死奉公하자
定州警察署長 濱田市藏

時局의 紛糾는 益益 擴大되어 其他 多難한 事件은 益益發展途上에 잇는 바 官民은 滅死奉公의 信念으로 緊密和하여 擧國一致의 熱誠을 發揮하며 農商工業의 會計와 工場의 誘致問題에 積極的活動을 하여 實行을 期할 必要가 잇다 余는 一般官民이 協力一致하여 私利와 私慾을 버리고 國家에 貢獻하여 犧牲的奉公의 誠으로써 所期의 目的貫徹에 奮勇하기를 바란는바이다

一層奮發하라
定州邑長 羅昌燮氏談

定州는 燦然한 歷史를 가지고 잇스며 現在定朔線開通과 아울러 産業이 飛躍하는 途上에 잇다 犯罪件數 六六名 犯罪發生 二六一件 傳染病發生 ... 年中의 犯罪及傳染病發生狀況은 다음과 갓다

民衆의 ... 事業은 一層其使命이 重且大함을 느끼는바다 工場誘致 ... 中等學校의 問題는 當局과 折衝하고 잇스나 當今實現을 보지못함을 遺憾으로 思料한다 그러나 此際에 邑民은 奮發하여 大定州完成에 努力이 잇기를 바라는바이다 多幸히 農村振興五個年計劃은 邑事務所改築 防排水堤完成 平北鐵道建設 道路改修 肥料組合設立 衛生組合設立等은 旣히完成되여 邑民과 아울러 기뻐한다

自力自助하자
定州邑會議員 盧輔根氏談

大定州建設을 압두고 定州住民은 너무安逸하게 잇지안은가 어느나라 어느 都市를 물론하고 官公署에만 依賴하는 것이 아니다 우리의 定州는 오직 우리손으로 建設할 責任을 가지고 또 그래야만 當然한일일것이다 世人周知의 事實이 나의 定州는 歷史的으로 보아 定州에서 ...

果是史都이다
獨將山人

西鮮의 雄州 定州邑을 말하거든 古來 學者와 節士가 많이 나온 ... 李太祖가 ... 大定州의 ... 朝鮮의 一大要衝이며 北으로 獨將山이 雄秀하고 南으로 黃海가 洋洋하여 山明水麗한 定州 ...

三大施設要望
郭山 金偉濟

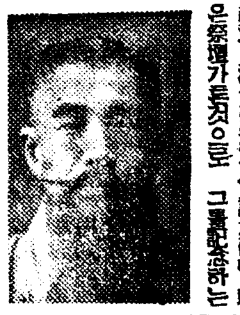

定州는 古今을 通하여 人材가 輩出하기로 有名하나 그보다도 洪景來將軍의 事蹟이 ... 農民夜學이 無慮五百餘個 ... 三大施設을 要하는 懸案問題는 一日商工學校 二日公會堂 三日比洪將軍 ...

衆力을合하자
林泰浩

定州는 發展되엇다 世人의 定評이며 定州人의 要望도 그러하다 ... 定州의 衆力을 모아야할것이다 ...

商工業振興策
盧泳根

過去의 定州가 商工業方面에 振興치 못한것은 뜻잇는이의 嘆息을 不禁하는바이다 最近四五年來 新生의 氣運이 濃厚하여짐은 또한 現狀이라 ... 過去不振의 原因을 列擧하기에는 紙面이 許諾치 안흐므로 ...

定州의名勝古蹟

▲兩聖記蹟碑 定州五峰山에서 李朝太祖大王 ... 其後 ...

▲忠魂記念碑 明治三十七年 日露國交가 斷絶되자 我軍中尉加納忠男과 部下六名이 定州潛伏中인 露兵과 衝突하여 ... 記念碑를 建立하엿다

▲聖蹟碑 李太祖께서 ... 明治四十五年에 ...

▲大陣峴 距今百十年前 洪景來亂에 官軍이 列陣하여던곳으로 大陣峴이라稱한다

▲石窟庵 自然의 石窟로써 圓形이고 窟內는 高四五米 底面積約十平方米 石壁面에는 三尊佛四天王이 라는彫刻이 잇다

▲納淸亭八景 牧牛山의 晴嵐 淸亭의 沈紗 山의 夜月 白米山의 雪 萬夫의 翠影 鶴飛의 帆遊 加嶺江의 長橋 水鄕의 紅葉 以上을 八景이라하며 ...

▲玉壺洞藥水 여름이면 數千名式 避暑客이 雲集하는곳으로 石間에서 흐르며 消化力을 增進시키는 藥水이다

▲表節祠 洪景來亂時에 七義士의 殉節을 表彰한것으로 判官 鄭、韓、白、林、許、諸、金、等七名을 奉祠한곳

▲長城遺址 高句麗時代에 契丹의 侵入을 防止키 爲하여 ...

▲社倉遺址 距今百十餘年前 葛池 五山 德彦三面의 社還米의 出納을 目的으로 세운 定州社倉三個所의 하나이다

메모

各官公署 定州郡廳一 定州警察署一 新義州地方法院定州支廳一 定州稅務署一 定州郵便局一 郵便所四 驛七 機關區一 保線區一 平北農事試驗場一 穀物檢査出張所四 定州邑事務所一 面事務所一二 警察官駐在所一七 定州郡農會一 學校組合一 水利組合二 漁業組合三 金融組合六 朝鮮商業銀行定州支店一

▲面積 五七、〇五方里

▲位置 極東大田面西江洞 一二五、二七 極西安興面好湖里 一二四、五七 極南葛山面艾島洞 三九、三一 極北高安面龍淵洞 三九、五〇 南北八十里(朝鮮里數)

▲氣候 平均氣溫約十度 最高極溫四一度 最低極溫卅三度 平均年降水量約千百粍 平均年降水日數九十四日 平均年蒸發量約千百粍 平均年日照時間約二千四百時間

▲平均霜雪季節 初霜十月十日 晩霜四月廿一日 初雪十一月十七日 晩雪三月二十五日

▲戶數 約二萬七千戶

▲人口 約十四萬五千名 其中定州邑戶數 約二千六百戶 人口約一萬四千名

訂正 本紹介版〔其一〕平安 ... 朴文圭氏와 ...

祝 定州地方紹介版發行

德彦面 三省醫院

古邑 白周煜

定州邑 金應元

德彦面 金壽聖

定州邑 天香園

定州邑 三興商會

古邑 雲興商會

古邑 古邑製粉工場

定州邑 會英館

南西面 朱寅暾

定州邑 ○○運送店

定州邑 定州印刷所

吉祥 崔仁成

古邑 光林商會

古邑 泰士藥房

定州邑 裁衣堂洋服店

定州邑 鴨江寫眞館

定州邑 東一商會

郭山 金文度

郭山 朴禹俊

005291

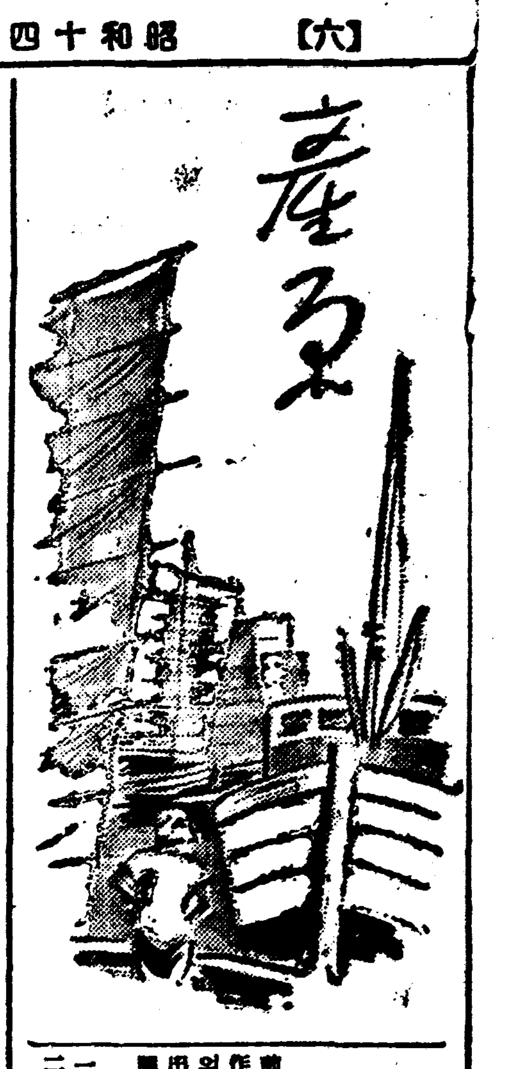

移秧遲延畓對策
稻熱病의發生、倒伏防止엔 適量施肥의深考必要

요사이 旱魃로因하여 揷秧이절반에도이르지못하엿스나 그래도 다행히晩植이나마 揷秧한畓도 揷秧의遲延으로 被害가 적지안흘것이나 그우에降雨가업서서 더욱 憂慮되는데 總督府農林當局에서는 各道에通牒을發送하여 稻熱病의發生과 倒伏等의防止에 努力하라고命하엿는데 그內容은如左하다

一、施肥

晩植畓에對하여 그遲延의程度에依하여 施肥를너무하지말고 그適量을 深考할必要가잇는데 그標準을 大略如左하다

地帶別	六月下旬에揷秧한곳	七月十日까지에揷秧한곳	七月十日以後에揷秧한곳
早生種地帶(全南北、黃海、慶南北、江原北部、咸南北)	適期移秧할때의豫定施肥量을原肥로하고追肥는하지말것	(一)適期移秧할때의半量을原肥로하고追肥는하지말것	(一)同上의三分之一程度를原肥로하고追肥는하지말고
中生種地帶(京畿、黃海及江原南部)	(一)揚其他集約栽培하는곳에서는適期移秧할때의豫定施肥量의三分之二程度를原肥로하고追肥는七月十日까지	(一)同上의三分之一程度를原肥로하고追肥하지말고	(一)同上의三分之一程度를原肥로하고追肥는하지말고
晩生種地帶(忠南北、全南、慶南)	(一)揚其他集約栽培하는곳에서는適期移秧할때의豫定施肥量의五分之三程度를原肥로하고追肥는七月二十日까지	(一)肥量의三分之一을原肥로하고追肥는하지말것	(一)同上程度

二、其他

(一) 苗의徐給가잇슬때는 晩植이될수록 一株本數를만케할것

(二) 罹病苗는 極力揷秧하지말고 또苗는可及「쿠포에드」一石式으로 消毒한後 水滴의 乾燥를기다려 拔取揷秧할것

(三) 晩植한곳에서는 經地가 放하게되기쉬우니까 極力粗漏가업도록 注意할것

田作物栽培
最近改善必要를强調

纖維工業原料 代用食料等의增產에 田作物의增殖이 急務로되어잇는이때에 從來의잘못된 田作物栽培改善의必要가 强調되어잇다 卽 南朝鮮의棉花及大豆가 가장조흔 例證으로 本來上田에棉을栽培하고 開墾地라던가 河原山腹等肥料分이적은곳에 大豆를심어 松溜蘭이 繁殖하여 土地가肥沃해오는것을기다려 棉作하는것이 가장 合理的이되어잇다 그런데 南朝鮮地方에서는 地質이조치안흔 土地에棉作하는傾向이잇는데 이것은 全然利害關係와 作況을無視한耕作이다 그런데 中部以北은 理想的으로는 上田을棉作에充當하고 大豆를 肥料分이적은 土地에栽培하고잇다

南鮮合電增資遲延

南鮮合同電氣會社 增資問題는 이미遞信局의 內認을 어덧는데 南鮮合同의 意向으로서는 倍額增資를하고져하는 希望이나 遞信局으로서는 增資를하면 減配를 斷行하라고 懇請하고잇스므로 南電으로서는 進退兩難狀態에빠저 急速한增資發表는 困難한모양이라한다

全北春繭共販數量 十三萬三千二百餘貫

【全北支社發】全羅北道今年度春繭共同販賣는 去六月四日에 開始하여 六月廿日現在出廻狀況은 叢繭十三萬三千二百九十七貫이라하며 各郡別은 如左하다

茂朱	一五、七九四貫
鎭安	一四、三一二
長水	一二、四〇〇
井邑	一〇、六七九
南原	一一、五五三
完州	一三、九三三
任實	一五、六三五
錦山	一四、三一二
淳昌	七、七七九
高敞	五、二六九
益山	四、七八二
扶安	二、五二六
金堤	二、四九七
沃溝	一、三五四

田作技術員協議會 京畿道內各郡

京畿道農務課에서는 三十日午前九時부터 第一會議室에 道田作技術員協議會를열고 道內各郡의 田作擔任技術者 七十五名이 出席하여 左記事項에 對하여 協議하엿다

協議事項

一、甘藷栽培及增產運動에關한件

二、小麥共同販賣實施에關한件

琿春炭鑛創立

琿春炭의開發은 東滿產業과 東滿鑛業과 滿炭提携下에 準備進行中이던바 드디어 琿春炭鑛株式會社(資本金一千萬圓全額拂込)를 兩社出資로 新設하기로 決定하엿다 兩社出資는 滿炭이五百萬圓을 現金出資하고 東滿側은 鑛業權을 現物出資하는것으로 滿洲國法人으로서 新京에本社를둘 豫定인바 採炭은이미 第一期五十萬噸 計劃으로 出炭하기로되엇다한다

生糸標準價引上
賣渡價는一千三百圓 買入價는七百五十圓

【東京】農林省에서는 지난二十八日午後 永田町農相官邸에서 生糸價格安定策을 協議한結果 七月八日에 生糸價格安定委員會를 開催하고 生糸의 賣渡及買入價格의 改訂을 附議하기로 되엇다한다 卽 昭和十四年度의 賣渡及買入標準價格은 千圓乃至五百八十圓인데 最近의生糸價는 今年一月에 標準價格을 決定하엿을때에比하면 顯著히 昻騰되엿스므로 現在의 生糸價格과는 수에 差違가 甚하게되엇스므로 이것을 一千三百圓乃至七百五十圓程度로引上하자는것이다 右에 依하여 賣渡價格은 三百圓의 下位에 一千四十圓으로되어 生糸價安定施設法第卅條에 基하여 買入을 할수잇게된것이므로 이로써 生糸價低落을 阻止하고 夏秋繭增產에 資하기로되엇다 農林省이 드디어 生糸價對策의 第一步의 措置로써 標準價格을 引上하기로 決定한것은 各方面에 注目을끌게되엇다

糠油를增產
工場新設、機械增設로 年產五萬五千罐

朝鮮精米會社에서는 慰南長項에 新米糠三十六萬石及 糠油製造工場新設에 依하여 年產一萬五千罐의 仁川、釜山、群山、鎭南浦工場의 糠油採取機의 增設及海州工場에서의 糠油工場의 新設等에依하여 年產四萬罐 合計五萬五千罐의 糠油를 增產할計劃을 樹立하엿는데 二十八日附 設備擴張의 認可가 잇섯스므로 곳 着手하기로되엇다한다

고등어魚群探查飛行
漁業者들活氣잇게出漁

愼航空事業社의 愼飛行士는 지난六月廿八日 全南水產會의 依囑으로 海岸上空을飛行하여 全南巨文島 厥子島 太郎島附近에서 魚群을發見하엿는바 이結果 從來는 七月中旬頃에야 廻游하는줄만알엇던것이 이時期를 당기어 열리게되엇다

飛行機를타고 空中에서고기떼를 發見하여 고기잡이를 공중에서 協力하기는 從來로 東海岸에 西海岸에서 해오는중 最近남조선은「고등어」잡이때를 當하여 全羅南道水產會의 의촉으로 (愼航空事業社)에서는 六月二十八日에 魚群探查의첫 飛行을해서는데 이기는 七月中旬頃인줄만알고잇던것이 이번 지난二十八日의 첫비행의結果 巨文島 厥子島 太郎島부근에서 고등어의 큰떼를 發見하엿다 全羅南道漁業者들은 意外의기쁜消息에 活氣를 띄고 굉장하출어를 게시케되어 공중어군탐사비행이 큰수확을거두엇다하며 이결과 고등어잡이의時期를 좀더 당기어서 열리게 되엇다는 것이다

運搬船과漁業用具 新規購入至難

【咸北支社發】第一區機船底曳網組合長 飯澤濟氏는 去月下旬에 組合務를 帶하고 以來 月餘를 두고 九州、北陸地方、東京等地에 出張中이던바 去二十八日朝 歸着하엿다 今般氏의 用務는 運搬船(運搬船)共同購入이라 漁業用物資의 缺乏한 程度는 朝鮮에선 想像도 못할만큼 甚하여 求得하기에 몹씨 힘드리다 運搬費는 今年度組合豫算決議로 一圓二十錢式으로되엇스나 事實當해보니 一圓六十錢以內로는 到底히 可望이 업서 今後組合側의 對策如何를 主目을 끌고잇다 內地 各地에서의 漁具나 運搬船 等은 ...

◆京仁에버금갈 數年後의淸津◆ (淸津商工會議所田資談)

【咸北支社發】會田으로 團長으로 하는 京城商工會議所議員一行十名의 北朝鮮東北滿洲視察團은 二十七日에 來淸하여 勝村淸津商議理事의 案內로 工場地帶漁港一帶의 諸般事情을 觀察한後 ... 從來京城과 淸津의 經濟的關係는 密接하게 되엇다 ... 淸津은 不遠에 京仁地方에 버금갈 工業貿易都市로서 大發展할것이 確實하다 云云

自給肥料增產
第二次現行生產計畫을擴充實施 增額經費十三萬圓

時局農產物增產에 鑑하여 自給肥料의 增產이 急務임에 鑑하여 總督府 農林局에서는 目下實施中인 第二次自給肥料生產計畫(一個年의 補助十六萬八千圓)을 十五年度에 다시 擴充할方針으로 昨年分增額經費十三萬圓을 豫算에 要求하게 되엇다한다

北靑郡春繭出廻

【新昌】初繭에分配하엿던 掃立枚數六千八百餘枚의收穫은 豫測以上의好成績을示하여 來七月三日부터 郡內各共同販賣所에서 共販을하게되리라는바 其豫定數量은 一萬九千六百七十二貫인데 一貫에 五圓二十錢式假定하드라도 其代金은 實로 十萬二千二百九十四圓의 巨額에 達하는바 北靑郡에잇서서는 稀有의好成績이라하여 非常時에 直面한이때 貧窮農家의 기쁨은 말할것도업다하며 共販實施는 如左하다고한다

北靑邑 自七月三日至同二十五日 豫定數量五、四八六貫
陽化 自七月五日 至同三十日 豫定數量一、二三〇貫
上車書 自七月五日至同二十日 豫定數量五、一三七貫
星垈 自七月五日 至同二十日 豫定數量三、三七四貫
泥谷 自七月五日 至同二十日 豫定數量三、四六四貫

發展途上의工業組合을차자서 ②
組合이組織된今日엔 一切競爭消滅
販賣價格도協定遵守

京畿道煉瓦 ①

朝鮮의煉瓦工業은 建築土木事業의勃興과 都市附近에 그煉瓦工場의 存在를 뚜렷하게한것이다. 朝鮮의都市發展과 新興產業의 勃興에따라 더욱 이工業이 旺盛하여 여왓고 今後로도 興과함께 成長하리라 볼수잇는것이다 原料도 朝鮮에서는 到處에서 豐富히 求할수 잇고 資本關係도 그리큰資本을 요지지 아니하고도 組業할수잇는것이다

朝鮮에서는 一般으로 널리使用되는것은 普通煉瓦外에 耐火煉瓦等에서는 咸北의 生野와 平南의 耐火煉瓦의原料를 內地에移出하고 最近에 이르러 平壤、會寧、三浦에서는 耐火煉瓦를 製造하기까지 이르럿다.

合員數는 二十四 그中에 會社가셋이오 合資會社가둘 株式會社 나머지 十九個所인데 朝鮮人經營이 各會社의 十四個所가 個人經營이다. 그런데 이二十四組合員 中現在作業을 休止하고잇는곳이 잇서 實際에作業을 하고잇는組合은 結局 十九個所에 지나지못한다. 出資總額은 十萬圓 豫定年產額은 八十五萬一千二百圓인데 이것을生產能力으로보면 一年에 一億枚의 生產을 할수잇스나 現在에는 그全能力을 올리지안코 約五、六割程度의 能力만올리고잇다. 여기에關係하는 勞働者는 男子가 約一千二百餘名 女子가 約二百五十名이라하여 約一千五百餘名의 勞働者와 十九人의企業者와 工業組合이 三者一體되는 의손으로 우리京畿道內에 消費되는 煉瓦를 提供하고잇는것이다.

(寫眞은 煉瓦工場作業光景)

京畿道에 工業組合이 생기기前 生產數量도 現在와가치 만치못하엿슬때에 業者間의競爭은 ... 工業組合이생긴 오늘에잇서서는 다저히想像할수업는 危險한競爭이엿섯다. 大正十一年頃 鍾路商街에서 店舖의破產으로 鐵과장을치며 큰소리로 競賣하는商店이 處處에 잇는時節에 ... 時로 제각금 生產量을 늘리고 남에比較하여 작게팔어서 多量의生產을 消化하다가 다시低廉한價格의 亂立을보게 前에도 맛본 辛酸味를 또다시 맛본 事 數三次하다가 昭和六年에 이르러 煉瓦의價格은 最後의 暴落을 나리엿다.

(聯合) (調節)

그後로는 業者間에 生產을 協定하는데까지 하게되엇다. 勿論이時節은 稀代의 建築好景氣時代이엿슨것도 好景氣의 原因이엇고 滿洲事變以後의 經濟界의好調는 京城을中心으로 새로운好景氣가 되다시피 한 建築熱 ... 昭和十四年에 이르러 共同販賣를 組織하여 生產을調節도하고 價格도協定하여 ... 小規模의作業場을 보게되엇다

▲物價 (一日)

▲果物類 ▲菜蔬 ▲家畜類 ▲家畜飼料 ▲鹽干魚 ▲海草類

[illegible]

(朝鮮副業協會調査)

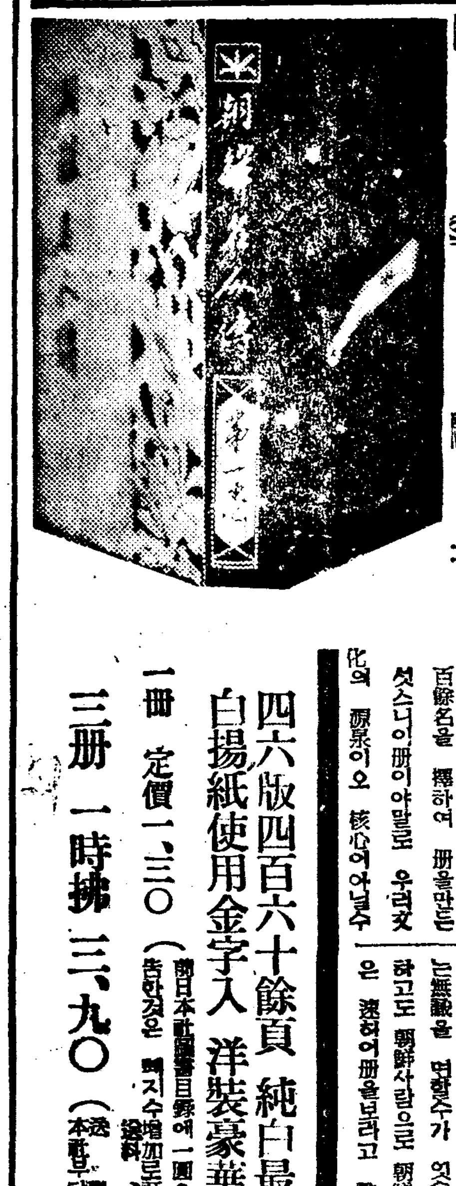

一回配本 朝鮮名人傳 第一卷

四千年朝鮮史上의偉賢總登場！
文化朝鮮의傳統과核心이躍如!!

偉大한生涯와思想의貯水池 그時代를빗내든巨人의자욱!!

朝鮮出版文化의第一線에 서서 꾸준한 活躍을하고잇는 本社出版部에서는 이번 다시 全三卷의「朝鮮名人傳」을 發刊하여 滿天下讀書界의 人氣를 한몸에 모흐게되엇다 이「名人傳」은 四千年朝鮮史上에잇서서 그時代를빗내던 百餘名巨人偉傑들의 生涯와 事蹟을쓴것이니 實로文化朝鮮의 傳統과 核心이 이册에 躍動하고잇다 그리고 이册이야말로 朝鮮名賢들의 生活과 思想을말하는 偉大한 貯水池가아니면 아닐것이다 朝鮮을모르고 朝鮮의傳統을모르는 사람들ㅣ다시말하면 나폴레온이나 톨스토이나 넬손이나 빠이론이나 이러한 西洋名人들은 잘알면서도 東明王을모르고 乙支文德을모르고 元曉를모르고 牧隱을모르는 우리사람들은 반드시 이册을아니볼수가업다 朝鮮智識에주리고 朝鮮學에 暗昧한사람들은 하루速히이 册을보라。

【目次內容】

乙巴素 金庠基
紐由 金庠基
于勒 安自山
率居 李如星
平岡公主 文一平
乙支文德 金庠基
元曉 金映遂
渤海太祖高王 金庠基
薛聰 李丙燾
月明師 李秉岐
金大城 高裕燮
張保皐 金庠基
崔致遠 車相瓚
姜邯贊 金庠基

一然 金庠基
鄭夢周 金庠基
世宗大王 李丙燾
安堅 高裕燮
朴堧 車相瓚
崔世珍 崔鉉培
李賢輔 趙潤濟
李浚慶 申奭鎬
李珥 黃義敦
鄭澈 趙潤濟
許俊 李能和
金萬重 金台俊
尹拯 金瑗根
丁茶山 李昇圭
(以上)

萬人必讀書

讀書界의名篇 世專校長 吳兢善

여러가지로 朝鮮文化를 爲하여 活躍하는 貴社에서 이번다시『朝鮮名人傳』이라는 全三卷의 冊을 刊行하시니 實로 祝賀치안흘수가업습니다 다텃구나이번『名人傳』은 四千年朝鮮史上에 나타난 名賢偉傑 百餘名을 擇하여 冊을만든것이라니 朝鮮文化의 淵源이오 核心이아닐수 업습니다. 그리고 우리의傳統과 우리의情調가 이冊속에 躍動하고잇지안흘수가업습니다. 나는 일즉이 西洋崇拜로 흘러오니 누구나하며 西洋崇拜에 中毒된사람들은 朝鮮에도이러한 名賢이잇다는것을 알어야하겟습니다. 이런冊을 읽는것은 自己의祖先과 自己의傳統을아는 經路이되며 따라서 自己의背景과自己의 遺產을 몰으는無識을 면할수가 잇습니다. 大學을 卒業하고도 朝鮮사람으로 朝鮮의偉人을 몰으는사람은 速히이冊을보라고 勸하고 싶습니다 云云

四六版四百六十餘頁 純白最高白揚紙使用金字入 洋裝豪華本

一冊 定價一、三〇 (送料一五) (前日本社圖書目錄에 一圓으로廣告한것은 誤植)

三冊 一時拂 三、九〇 (送料本社負擔)

京城太平通一丁目 朝鮮日報社出版部發行 振替京城五八七八番

本社發行 名著案內

現代朝鮮文學全集 短篇集(上) 一、二〇 (送料廿二錢)
〃 短篇集(中) 〃
〃 短篇集(下) 〃
〃 詩歌集 〃
〃 戲曲集 〃
〃 評論集 〃
〃 隨筆紀行集 〃
長篇小說 愛慾의彼岸 一、五〇 (送料一七)
〃 그의自叙傳 一、三〇 (送料一五)
現代朝鮮女流文學選集 一、〇〇 (送料一九)
世界童話傑作集 八〇 (送料〇六)
結核豫防續本 七〇 (送料〇六)
新選文學全集 文學讀本 一、二〇 (送料一三)
〃 新人短篇集 〃
〃 朝鮮兒童文學傑作集 〃
〃 女流短篇傑作集 〃
朝鮮家庭醫學全書 三、五〇 (送料三〇)
朝鮮野談全集一卷 一、五〇 (送料一五)
朝鮮野談全集 二卷 三卷 〃
朝鮮名人傳 全三卷 七月一日부터發賣

十月一日부터는 朝鮮出版界가생긴후처음되는 大名篇『林巨正傳』을내게되엇다 滿天下讀者는期待하라

規格과質을달리해 隱然中公定價無視

平壤고무신과洋襪等製品에말성

道産業課、經警對策講究

【平南支社發】물가를억제하고저 특정상품에한하여는 공정가격을정하여 실시중에잇스나 이공정가격제도에도 불가피하지만 불응하는현상이잇서 문제를일으키고잇다 그중에도 가장문제되는것은 소정의상품규격(規格)과 가격문제이다 즉어떠한상품에관하여 그규격별몃가지의가격을 공정발표하지만 그규격중에들지안흔것은 그것을구실로 마음대로 가격을매길뿐아니라 일부러 공정가격을피하기위하여 규격과조금다른상품을만들어 내 얼렁넘기는것도잇는모양이며 또는규격이 주로대소(大小)에한한것이만큼 질(質)을저하하여 지정가격대로팔는데도 도한불소하다고한다 이러한것은 모두결국에잇서서는 교묘히 지정가격을무시하고 폭리를노리기위함이라고 볼수잇슬것이나 상인측에는 별말썽할것은 잇는모양으로 이점에관하여는 경제경찰이나 상업측이 모두상당히 골머리를알코잇다

가장비근한 평양의 양대공업인 고무와양말 모두이상의 문제를 일으키는것으로 지금평양서에서 취조를마치고 불일중 송국하게된양말공업자 유실업에관한 위반사건도 그점이 중심문제로 즉규격과다소다른상품을 오직그것을구실로 비싼값으로 매매하는것이고 일방고무에잇서서도 최근값는재료바드나 그품질이 비상히저하하여 이것은사실에 잇서서는 일종의가격인상과다름업는비난이 잇서 평양안팟도 상업계에서는 중시문제가 되어 지금은 대책협의회를 열기까지에이르럿다

그러나 이규격관계로하는 미묘한문제는 고무나 양말에만한할것이아니고 일반대부분의 상품이 문제를일으키고잇서 결국공정가격제의 완전한운용을위하여서는 이점을 철저히해결할필요가잇게되다하여 경제경찰과 상업과방면에서는 신중한 연구를거듭하고잇다

朝鮮內消費品도檢査

平南道産業課業者招致協議

최근평양의 주요공산품고무신의 품질이극히저하하여 며칠을못가서 미여진다는 수요대중의비난이 자못노픈데 비추어 평남경제경찰계원사업계에서 조사를한결과 사실고무공장에서 원료난으로 재생(再生)고무를 엄청나게도 삼분의 이나 사용하고잇는사실이판명 이래서야 질이극악할것은 당연한일로 그가격은 공정가격대로라고하나 실질에 잇서서는 가격인상과 다름업는것이니 방임할수업다하여 도산업과에서는 경제경찰과 협력하여 지난이십구일오후 한시부터 신공회당에 평양부내고무공장측전부를 초집하고 이문제에 관하여 신중협의를한바 결국 아프로는 고무신은 모두중량부재정의 규격(規格)에마추어 생(生)고무와 재생(再生)고무의 배합비률도 그것에마추어 제조하되 종내에는수출품에만시행하던바 검사를 아프로는 조선안소비품에도 전기규격에 기준하여 시행하기로 하엿다한다 이로서 평판이조치못한 고무신의질도재래대로 향상하게되엇다

兩氏에爲先忠告

咸興公職者大會經過

【咸南支社發】기보=신태익(申泰益)변호사의 설화사건에대하여 그날저녁 신변호사와 가튼주석에서 회합장소까지함께 갓다하여 당연히그책임을 저야할것임에도불구하고 아직까지 아무런의사표시를 하지안코잇는 도부회의원이허섭(李嚇燮)、도회의원채용묵(蔡容默)양씨의 태도에대한 선후책을강구하고저 조선인측공직자들이 간담회를열게되엇다함은 이미보도하엿거니와 그간담회는 지난삼십일오후여섯시부터 이익화(李翊華)씨등 십오명참석으로 공회당에서 열렷다 위원좌장으로 이익화씨를 선정하고서 여러가지로 양씨에대한 대책을토의하다가 결국은 이공직자간담회의 대표로서 직접문제의양씨를방문하고 그태도에대하여 당연히그책임을 저야할것이아니냐하는 사회절여론을 말하고 속히진퇴의태도를 결정하라는 것을 충고하기로 되엇다 그들은삼십일저녁으로 곳양씨를맛나기로 하고 태도여하에 따라서는 곳재차회합을 열고다시 신중히 조선인공직자로서의 태도를 결정키로되엇다고한다

代表 李翊華 金明學 李衡宋

國勢調査協議會

【安東】지난이십팔일 오후두시 경북안동군주최로 동면사무소회의실에서 오는팔월일일을 기하여 전조선적으로시행할 임시국세조사에대한 협의회를 상계유력자오십여명을모아노코 개최하엿다는데 조사의 범위급소선종목이 지정한물품은 아래와가타다

調査範圍

一、物品販賣業
二、物品賣買仲介業
三、法人組合其他物品販賣又는仲介業
四、旅館飲食店料理其他이에類한業

朝鮮總督이指定한物品

一、飲食料品 二、被服類 三、몸에必要한것 四、家具什器 五、燃料 六、藥品 衛生用品 化粧品類 七、紙物文房具 八、印刷物 九、運動用具 一〇、玩具 十一、趣味娛樂用品

十餘尺斷崖에서 消防車가轉落、運轉消防手는負傷

【群山】지난이십구일 오후세시반쯤 군산부천산정(群山府淺山町)향원주조장(香原酒造場)압언덕에서 군산소방조(群山消防組)소방자동차(大型)에 정부소제옥호상소방수 중도수일(中島秀一)씨 운전으로 다른소방수 이명이동승을한후 수화전표(水火栓標)를 정비키위하야 오르가던중 돌연『부레키』가듯지 안어 차체가 전점되어돌러가므로 가치탓던 소방수이명이 재빨리뛰어내리자 차체는 운전수 옥 어린조류의사건을 업중한속와아울러 십여척이나되는 낭떠러지에 굴러 …… 할바칠이라한다

滌暑 (揚州回龍瀑布所見)

產苦中의새崇德 ③

定款改正에兩論

昇格關聯暗鬪表面化

特派員 沈貞燮

정관(定款)에 의하여 선출된 이사는 일곱명으로 그중기독교파는 작보한 네단체에서 한명씩 네명과 교장까지 결국다섯명이고 시민측에서는 두명이 선출되엇다 그러나 여기에 하나 기독교단체에서선출된 네명중 조선감리회에서 선출된이사는 경성에 거주하고 미감리교회와 미감리부인 선교회에서 선출된 두이사는 평양에 거주해 잇스므로 분쟁에 직접관계는 자연적다 따라서 이사들간의 알력이란 영변중에 거주하는 기독교파선출 이사와 시민측선출이사사이에버러진것이 시초이고 법인이되기전까지의 이들은 구든맹서를한 동지(同志)요 의리기픈 친구이엇다 어제친구는 마침내세력다툼의상대가되엇다 알력은 점점심해가서 마침내 표면화하기 시작햇다 시민측모이사가 학교측모이사를걸어 형사문제를 일으키게되엇다 어사건은 학교회계에 관한 문제엿스나 결과는 학교측회계에는 별부정사건이 업고 일부를 이엿스나 큰일에 이르지안코 더진전되지안헛다 알력이 표면화되면서부터 학교측이사와 시민측이사이는 갈등정도를 지나 적대시하게까지 이르럿다

◇……◇

분쟁은 마침내 도세운동단계로 진전되엇다 시민측일부간부는 재단중에 뛰어들어 기독교파배척운동을 시작하엿다 시민이라는것은 여기서도 물론 시민의 일부이지 시민을 대표한이들은 아니나 이들기독교파를 배척하는이유는 학교승격이 실현안된다는것이다 학교승격문제는 숭덕학교의 생사가 달린문제이다 오직 일부시민이 갈망하는문제가아니라 학교에관계를 가진자 아니가진자 누구하나 승격문제에 관심을아니가진 사람은 업슬것이다 지금반목을 가지게된이사들도 이제까지 학교의승격을위하여 싸와오것이고 재단확립후 사려감정으로 알력은생겻다해도 승격에대한 관심은누구보다 지지안케가지고 잇는것만은 사실이다 그러나재단법인만되면 승격은 이에따라 곳될것이 기독교파가 학교를운용해가고잇는까닭에 승격이 곳아니된다는 반기독교파의 승격운동은 기독교파이사배척운동이 주로되다시피되엇다 반기독교파란역시 시민측 이사와가치 기독교파이사측에 대항하는 일파이다 마침내승격운동이 기독교파반대운동이되고 반기독운동이승격운동처럼된 군민대회가 열리고 숭덕학교기성회가 조직되엇다

◇……◇

학교의 승격이 실현 안되는것은 기독교파가 주권을 잡고 잇는 까닭이고 기독교파가 주권을 잡게 된것은 정관에 기독교파가 주권을 잡게 되도록 만되어 잇는 까닭이니 정관을 고처야 된다는것이 군민대회에서 『유지』들이 부르지즌 말이다 기성회에서는 어 주장을 채택하여 승격운동과 아울러 정관개정운동이 시작되엇다 이들주장하는 정관개정조목은 주로 기독교파에게 유리케 된 조목을 고치자는것이다 개정조목중 중요한것은 다음 조목이다

첫째는 역원(役員)문제인데 작보한『제십조』이다 다시 소개하면 이 조목은 이사선임방법인데 기독교인이 절대다수를점하게 되어잇다 다음 조목은 역시 작보한『제이십사조』 둘째는 조선감리회원이라야만 된다는것이다 셋째는 본법인이해산될때의재산처분(財産處分)에관한『제이십칠조』인데 이에의하면 숭덕학교를 경영치못하게되엇슬때의 그 재단법인소속의 재산은 기독교조선감리회(監理會)유지재단이나 기독교파계의 학교에 기부케되어 잇다 끄트로하나는『제이십칠조』인데 이상정관을 고치려면 이사의 의견이전원일치되어야한다는것이다

군민유지로 조직된 기성회원들은 이상정관개정과 학교승격운동자로대표자를 뽑아서 작년구월에 총독부를 위시하여 평북도청기타관계방면에 진정운동을 한바잇섯다 그러나 자기들의 대중적(大衆的)태도로는 일을 수습하면 능히처리할수잇는 자기들의일을관청에서 간섭함이만 무하다 진정은 다만진정에 그치고말엇다 진정과전후하여 시민측에서 선출된이사모씨와모씨는 드디어 사임원을 제출하고 그 해십이월이사회에서는 이를수리하는동시에 가든곳을유지두사람을 그석상에서 선정하엿다 또 진정사건후에는 영변에 판게잇는 유지두명이 분규조정차로 경성서일선간담회까지 연결이 잇섯고 금년이월에는 문제의 기독교파이사 사직까지하여 표면문제는 끗을막엇가지 되엇다 그러나 소위「시민유지」파와 학교이사들간의 감정은 새사람이나와 — 역시 분규의 연장이요 알력의연속이 되어 분규는 갈수록가지를 도치고 숭덕을 둘러싼 알력(暗鬪)은 더욱 복잡만해젓다 (계속)

三百漁父安否憂慮

船舶被害總數百九十隻多數

判明된咸北道內水害

【咸北支社發】이십구일정오까지 보러이십오일경까지 함북도연안을 엄습한 폭풍우의 피해가 자못 심하엿다함은 기보한바어니와 이번폭수재에 어선피해상황은 다음과갓다

죽은사람…열한명
어선전부부서진것…이십일척
절반부서진것…두척
유실된것…사십척
행방불명된것…칠십척

이외에 성진관내에서도 오류칠구(漁具)잔교(棧橋)거적 씨끼 어망(網)등의 피해도 막대한수짜에 오르고잇스나 아직것 그수자는 나타나지안엇다 아직도 돌아오지안는 어선이 칠십척에달하므로 그들한배에 다섯명씩 친다고 해도 삼백명외의 선원의 안부가 자못 근심된다

咸南의漁船被害 六隻行方不明

【咸南支社發】지난달 이십사일 이래의 폭풍우로 말미암아 어선의 피해가 심하다 판명된어선의 피해를보면

赤興郡古寧面 三井漁港
定平郡 二隻 破損
西湖津 漁船二隻 行方不明
遮湖 四、五個所 被害甚大
退潮 漁船 五隻 破損
金元錫 洪淳鉉 金陸蚌等所有 四漁船 行方不明 漁船二 流失

등인데 행방불명이된 파손된 유실이적등이다 그리고 지금도 그피해가 속속판명되어가고잇는중이다

廢品回收의萬全

民間會社도創立計畫

【平南支社發】폐품회수를 위한 민간회사설립계획=자원재생의중대한사명을 가지고 수행되는 폐품회수를 위하여는 당국의 적극적 지도와 상공회의소의원조 …… 지취(金志淑)씨를 중심으로 고물상인의 진흥기관으로서 자본금 …… 스나 그것만가지고는 도저히소기한바 『폐품』활동의 회수성과를 어들수업겟다하여 평양부시창 …… 폐품회수조합이 활동을 하고잇다

深夜咸興에強盜

現金強奪코逃走

【咸南支社發】함흥부에 심야의 강도! 부내 본정삼정목 삼백번지이 소천(李小泉)(二)은 지난이십구일 오후열한시 이십분쯤 복부정(福富町)이정목시탄시장을지나갈때 어떤 삼십오세가량된 공장복입은 청년이 달려들어 술을사내라고 하다가 술취변하여 그 웃옷안편 주머니에서 현금팔원가량을 빼앗어 가지고 다라낫다 함흥서에서는 범인 수사에 ……

全南國民登錄 道廳員만百五十名

【全南支社發】국민등록 제도가 실시된지 일개월이 지난 이제야 각방면으로부터 제출된 등록서류가 정리중인바 전남도청직원 사백명중에 등록인수는 일백오십명으로 상설된 도사회과에 일제히등록수속을하엿다한다

田作技術員協議會開催

【春川】강원도전작(田作)기술원협의회는 이십일일부터 삼일간 도회의실에서 개최되엇는데 금년도보충사업지도일체에관한것을 협의하엿다한다

全朝鮮男女自轉車大會

本報木浦支局主催로

【木浦】스포-츠정신을 발휘할기틀을이용하여 본사목포지국에서는 오는칠월십육일 오전여덟시부터 목포공설운동장에서 전조선남녀 자전차경기대회를 열기로 결정하고 목하만반준비를 진행중인데 전조선각지의 선수제씨는 다수 참가하기를 희망한다는바 목포일원에는 벌써인끼가 비등하여 그기일을 기대하고 잇스므로 당일은 물론성황을 예상한다 하며 일반선수의 참가규정은 다음과 갓다

▲五千米決勝=一等 優勝旗及現金八圓 二等 現金五圓及副賞 三等 現金三圓及副賞
▲七千五百米決勝=一等 優勝旗及現金十圓 二等 現金七圓及副賞 三等 現金五圓及副賞
▲一萬米=一等 優勝旗及現金二十圓 二等現金十五圓及副賞 三等現金十圓及副賞
▲聯合決勝七千五百米=一等優勝旗及現金五十圓 二等現金三十圓及副賞 三等現金十五圓及副賞 四等現金三圓及副賞 五等現金二圓及副賞

江原道巡査試驗

七月末、八月初에

【春川】강원도 경찰부에서는 소화십사년 구월에 입소시킬 조선인순사 약간명을 채용키위하야 다음과가치 채용시험을 시행한다고한다

試驗場所及日時
江陵警察署 七月廿六、七兩日
鐵原警察署 七月卅一、八月一日兩日
警察官教習所 八月四、五日兩日

群山에赤痢猖獗

벌써患者卄七名發生

【群山】군산지방은 한발끝에 비는오지아니하면서 날새만흐리고 잇서 공기가 무적하고잇는데 이로인함인지 근일에 이질이창궐하야 환자가 이미 이십칠명이나된다는바 군산서에서는 방금 방역에 부심중이나 일반은 각가정에서는 다음의 조항을 꼭실행하야주기를 바란다고한다

一、暴飲暴食을삼가며 胃腸을튼튼히할것
二、不良飲食物 特히未熟果物을 注意할것
三、차게자지아니할것
四、蠅의驅除를徹底히할것
五、疑心스러운患者가잇슬時엔 곳 醫師에게 診察을밧는同時 警察에申告할것

衛生講話

【長城】전남장성경찰서에서는 정원서장(井原署長)과 중야경무주임(中野警務主任)은 사법주임(淺田法主任)이 의사를대동하고 비상시국에처한총후국민의 체력향상 건강증진을 도하기위하여 지난이십육, 칠, 팔일의 삼일간을두고 군내접객업자에대하여 건강진단을행하는동시에 여름에대처할 보안위생경찰상필요한 강화를하엿다 인원은 사백여명이엇다한다

揮發油、重油配給

七月부터三四割縮減

【春川】사변의진전과아울러 장기건설에들어간 현시국에처하여 모든물자의 통제는 더욱더 강화되어 오고 …… 종래부터 배급제를실시하여 오든 휘발유와 중유도 그의 배급량을 오는칠월일일부터 지난달에비하여 삼사할식감소하게된바 …… 전시체제하에잇서서 그필요로서 중요성은 재론할필요조차 업는이때 …… 백리등이상 사용하는업자에게는 …… 자동차가 교통기관의 중심이되어잇는 강원도로서는 너편할수업는 현상이라하여 일반은 그결과를 극히걱정하고잇다한다

任實署防空講習

【全北支社發】임실(任實)경찰서에서는 ……

二十八日 館村 二十九日 …… 三十日 任實 七月一日 ……

養魚講習會

【忠北支社發】충북도에서는 해안이업는 남개로 수산물의생산을전념 보지 …… 試驗科目 國語 算術 作文及聽取 地理 ……

甕津에硅砂工場

三千萬圓工費로設置

東亞産業株式會社서

【甕津】옹진군흥미면봉강리(甕津郡興嵋面鳳崗里)일대에는 무진장의 규사(硅砂)가 매장되어잇는데 작년부터 이것을다수히 채굴해서 일본내지로 또는 경성으로 보내어가지고 그의품질을 시험해본결과 상품으로 인정되엇스므로 동아산업주식회사(東亞産業株式會社)에서 삼천만원의 자본금으로 원산지인 흥미면봉강리에 규사정제공장(硅砂精製工場)을 설치한다는바 일반은 장래를기대하고잇는중인데 느저도 내년봄까지에는 완성을보게되리라고한다

四十三名을送局

要塞地法違反으로

【元山】전자원산헌병분대에서는 호도(虎島)부근어업금지 구역내에 밤을타서 들어와어업을 하던 강원도대포(大浦)김학봉(金光鎭)석창용(石昌龍)등 고등어모리배를 나포하고 선원사십삼명을 검거 요새지대법 위반으로 엄중취조중이라함은 기보한바어니와 그간 취조가 일단락되엇스므로 삼십일 일건서류와 함께 검사국에 송치하엿다 시국이비상한만치 당국에서 금후더 ……

天然痘患者 五老里에또二名

【咸南支社發】오로리(五老里)에도 두창환자두명발생! 함주군상기천면(上岐川面)은 작년도 수해가 가장 심햇든곳으로 그중에서도 두려운 두창이 창궐해 주민을 불안스러이하던데 신(辛)…… 심명봉(沈明鳳)등 두명의신환자가 발생되어 더욱공포에차하엿다 그리고 함흥부내에도 이순녀(李順女)라는 신환자가 발생되엇다

醴泉郡學校費會計 公金千圓橫領

【醴泉】경북예천(醴泉)군의 학교비회계 박(朴)……는 학교비 천여 ……

新昌面貯蓄好績

【牙山】충남아산군선장금융조합(仙掌金融組合)신창지소(新昌支所)에서는 지난삼십일부터 이십일까지 저축강조주간에 지소이사유세근(劉世根)씨와 직원들이 총동원으로 저축장려를 적극적으로선전한결과 신창면에서 저금된것이 사천이백오십오원삼십전에 달하엿다고한다

兩道官界의快報

一六八一名定期昇給

【全北支社發】정기승급(定期昇給)기한인 전북도내관계에는 …… 【忠南支社發】충남도내정기승급 …… 合計二六八一名

造言한某傳道師 保寧署에留置

【保寧】보령을 경성에두고 홍성군 광천면 광천리(廣川里)에서 안식교(安息敎)의 전도사로 잇는 김모(金某)(三)는 …… 경찰서에 탄로되어 …… 라고한다

平壤府機構擴充

水道 衛生 產業 時局四課新設

【平壤支社發】평양부에서는 …… 개혁안을 작성중이든바 …… 『토목』『서무』『재무』『내무』『사업』『시국』『수도』『위생』의 여덟과를 …… 신설하여 …… 실시하게되엇다한다

十六名에停學

釜山中學校에서

【慶南支社發】부산중학교(釜山中學校)에서는 며칠전 …… 그학교에서는 단연그약머를 일 ……

電氣工事中 人夫感電即死

【林川】지난이십팔일 오전십시경 충남임천(林川)…… 전기공사중 …… 사하엿다한다

南船北馬

…… 학교교원의 …… (甕津)

오케-專屬 全鮮中繼 放送
七月一日 午後八時三十分부터(三十分間)
(順序)
一、내마음은 이런소(李)
二、戀愛算術(朴)
三、눈물의信號燈(李)
四、悲戀의出發(李)
五、달업는航路(朴)
六、福德장사(金)
七、외로운아가씨(金)
李蘭影 金貞九 李花子
오케-레코-드

論山邑本町 滿洲料理 朝鮮料理 論山食堂 電話 六三番

朝報案內

生徒募集 ……

至急募集 少女數名 …… 萬鼎

比類업는性能!
遠近의別이업시各地의放送이 分離聽取되여집니다
6S-10 ★ 165圓
ナショナル
松下無線株式會社

燒酒藥酒再製加入原料大推奬 …… 京城理化學研究所

寫眞機 寫眞材料 釜山府大倉町一丁目 岩瀨寫眞機店 電話長七五五五番 振替釜山七五五五番

회충구제량약 岩崎大海堂 セメン菓子(산토닌과자)
무서운蛔虫卵을驅除합시다! 蛔虫卵은 每日食用하는 野菜김치等에附着하야 人體內에드러가서 體內에生長하면서 發熱腹痛嘔吐 貧血夜泣等其他 各種病의 原因이됩니다 特히 小兒는 蛔虫에 걸리기쉬운故로 잘듯는 日曜日에는 예전부터 信用잇고 每週 印岩崎大海堂세멘菓子를 服用시켜서 이무서운 蛔虫을 驅除하고 애기네를 健康하게 길러주십시요
本舖 大阪天王寺 合名會社 岩崎大海堂

淸導補腎丸 男子作器短小 早漏 …… 絶對責任付 新品 …… 大同洋行本店 安東市大和區一ノ五

慢性 モヒ中毒 發明完成 太黑薰先生創製 オネ ボンヌーチン 無苦痛根本療法 …… 木村藥房

本校校長朴榮根氏以宿痾本月二十九日午後八時別世玆以訃告
永訣式 七月三日午前十時府內內需町本校校庭
昭和十四年六月三十日
輔仁商業專修學校
輔仁尋常小學校
輔仁幼稚園

本社販賣部 本局② 六三八一番

各銀行內容充實
上半期決算好調

在京各銀行은 昨六月三十日로써 上半期決算을 끝마치고 目下整理中인데 本月下旬或은 來月에 定期總會를 各各開催하고 決算案을 附議할터이라바 各銀行上期의 業績은 一般으로 非常히 良好하여 다 그 業績好轉의 原因으로서는

一、貯蓄獎勵에 依한 預金의 激增과 貸出의 增加에 依한 取引計數가 增大한것

二、預金金利의 水準化에 依한 資金코스트의 低下로 收益을 增大한것

三、農村의 好況으로 貸出의 回收率이 良好한것 四、따라서 資金의 回轉率이 좋아진것

五、不動產의 價上에 依한 固定資金이 回收된것

等을 들고있는데 各行이 모두 利益金의 增加는 諸積立內部保留金에 充當하고 配當은 大體 据置할 方針인바 各銀行의 業績은 如左하다

▲鮮銀 各支店의 報告未着으로 期末數字는 不明하나 預金貸出이 모두 創立以來의 新記錄을 보이어 利益도 前期보다 많을것이라한다 但 配當은 五分据置일 모양으로 定時總會는 八月十二、三日頃豫定

▲殖銀 生產力擴充資金의 供給源이 되어있는만큼 計數는 急激膨脹되어 預金二億三千萬圓에 對하여 貸出은 六億三千萬圓으로 飛躍되었다 計上利益金도 二百八十萬五千六十八圓으로 前期의 二百二十五萬一千圓에 對하여 五十五萬三千圓이 增加되었는데 이것은 新株의 拂込에 依한것이다 配當은 年八分据置로 內定되고 定時總會는 八月十四、五日頃豫定

▲商銀 期末帳面은 預金九千百十一萬一千五百三十八圓으로 前年同期에 比하여 二千二百十九萬圓의 增加、貸金은 七千三百六十四萬八百六十九圓으로 前年同期에 比하여 一千百八十三萬圓의 增加、公表利益은 十九萬九千八百十五圓으로 前期와 不變이며 配當은 年四分据置方針이고 總會는 七月二十五日豫定

▲漢銀 期末帳面은 預金五千三百六十二萬 四千四百二十三圓으로 前期末보다 一千六十六萬一千七百七十三圓의 增加 貸出은 五千二十一萬九千四百三十六圓으로 前期末보다 九百六十九萬五千百五十九圓의 增加、公表利益金十一萬五千百五十九圓인데 今期는 特히 利益金處分으로서 證券有價保全(五千圓)으로 定해目을 設定하였다 配當은 七月二十六、七日頃豫定

▲東銀 東一銀行業績은 前年同期에 比하여 預金二千百八十萬 四千圓 貸出은 三千四百九十七萬八千圓의 增加이고 當期利益金은 十七萬六千圓으로 前年同期에 比하여 一千百六十八萬五千圓의 增加이다 今期二十八萬 三千四百十七圓의 增加를 하고 配當은 未定 總會는 七月二十六、七日頃豫定

▲貯銀 貯銀의 上期業績은 如左하다 (單位圓)

期末預金積立	七六、三〇〇、〇〇〇
(比前期增	一〇、三〇〇、〇〇〇)
期末貸出	二六、〇六〇、〇〇〇
(比前年期增	二、二二〇、〇〇〇)

期末積金契約	一三、七八二、〇〇〇
(比前期增	一八、四八〇、〇〇〇)
當期純利益金	一八、八〇八、九六九
當期總損失金	一八、四八八、八〇一
差引	三二〇、一六八
前期繰越金	七七、九九三
合計	三九八、一六一

配當八分据置方針이오 總會는 七月二十五日豫定

國債消化에 協力
漢銀證券留保金

漢銀에서는 上期決算에 있어서 利益金處分方法의 하나로서 證券有價保全金이라는 科目을 設하고 五千圓을 計上하였는데 이것은 制令第三號 朝鮮臨時租稅措置令에 依한것으로 이에 依하여 國債를 保存하는때에는 所得稅를 免除하기로된것인데 地元銀行으로서는 前例가없는 勘定科目이라한다

朝鮮對外國貿易 上半期에 大出超
前年全年分超過한三千七百九十萬圓
未曾有의 新記錄樹立

今年上半期의 朝鮮對外國貿易은 輸出 一億二千五百十六萬圓 輸入 八千七百二十四萬圓 合計 二億一千二百四十萬圓 出超 三千七百九十一萬圓으로서 이것을 前年同期에 比하면 輸出 五千三百九十一萬圓(七割六分) 輸入 一千九百十六萬圓(二割八分)이어서 合計七千三百七萬圓(五割二分)을 各各增加하였다 그리고 그 輸出超過額 三千七百九十一萬圓은 前年同期의 出超額 三百十五萬圓과 前年中의 出超額 三千四百四十八萬圓을 突破하여 未曾有의 記錄을 樹立하였다 이것을 表示하면 如左하다

上半期朝鮮對外國貿易額

區別	本年上半期	前年同期	增加	同上比率
輸出	一二五、一六〇千圓	七一、二四〇千圓	五三、九二〇千圓	七五%六
輸入	八七、二四六	六八、〇八六	一九、一六〇	二八%一
合計	二一二、四〇六	一三九、三二六	七三、〇八〇	五二%四
出超	三七、九一〇	三、一五四	三四、七五六	一、一〇二%〇

增加等에 따라 飯米不足을 反映하여 一億五十四萬石、一千四百六十七萬圓의 激增을 보이고 人絹織物은 輸出抑制를 念慮한 思惑取引을 激成하여 四百二十九萬圓을 著增하였으며 滿洲國의 產業開發工作의 加速度的進展에 따라 同地向木材가 三百三十萬圓 「세멘트」가 三百二十萬圓 機械類가 二百六十萬圓을 各各增進한外에 水產物、礦油、小麥粉、煙草、護謨底靴、石鹼、魚介罐詰、紙類等이 一齊히 出荷好況을 呈하였다

一方 第三國向輸出은 絹織物의 阿弗利加、南洋向等 八十萬圓을 增進하고 또 事變以來로 不振狀態를 持續한 琺瑯、鐵器、電球、黑鉛、葉煙草等도 亦是 오래간만에 好轉하였으며 冷凍鯖의 肝臟、硝子製飾玉의 北米向新規輸出等이 있었으나 昨秋의 不漁에 因하여 市價의 昂騰과 海外商況委縮等을 反映하여 魚粉에 있어서 七十一萬圓을 著減한것을 最高로 人絹織物、陶磁器、魚油、魚介罐詰等은 一層더 不況을 呈하였기 때문에 結局第三國貿易은 前年同期에 比하여 二割二分減인 一百三十五萬圓으로 縮減되었다

圓域輸出八割增
第三國二割二分減

上半期朝鮮對外國貿易을 主要相對國別로 그趨勢를 보면 輸出에 있어서는

▲滿洲國 九千四百萬圓 比前年同期 四千百三十七萬圓(七割九分)增 ▲中華民國 一千七百二十八萬圓 比前年同期 一千二十三萬圓(十四割五分)增 ▲關東州 一千百五十萬圓 比前年同期 一百九十四萬圓(三割四分)增 ▲圓域計 一億二千二百七十九萬圓 比前年同期 五千四百五十六萬圓(八割)增 ▲第三國 二百三十五萬圓 比前年同期 六十四萬圓(二割二分)減이어서 即對圓域輸出은 永年輸出品의 王座를 占한 絹織物이 前年後半期來 輸出抑制에 因하여 前年同期의 一千七百萬圓에서 三十五萬圓으로 萎縮하고 綿絲打綿과 牛皮도 亦是 同樣의 事情에 因하여 거의 皆無의 慘狀을 呈하였으나 前年來로 出荷가 特히 好況을 보이던 米는 滿洲國의 自給自足과 北支의 邦人의 移住增加

圓域輸入三割增
第三國二割四分增

上半期朝鮮對外貿易의 輸入에 있어서는

▲滿洲國 四千六百六十七萬圓 比前年同期 一千五百九十七萬圓(五割二分)增 ▲關東州 四百二十六萬圓 比前年同期 六十五萬圓(一割三分)減 ▲中華民國 四百十三萬圓 比前年同期 二百五十五萬圓(三割八分)減 ▲圓域計 五千五百六萬圓 比前年同期 一千二百七十五萬圓(三割)增 ▲第三國 三千二百十七萬圓 比前年同期 六百四十萬圓(二割四分)增이어서 即對圓域輸入은 北支輸出의 豆粕、木材等이 不況을 免치못하였으나 內地需要에 應한 安東產柞蠶絲와 同地產玉蜀黍는 五萬圓이 八十萬圓에 達하였고 其他大豆는 朝鮮內油房方面의 大量買付와 內地向仲繼輸入의 旺盛에 因하여 二百八十萬圓을 著增하고 石炭은 撫順炭의 出廻가 減少한데다가 工業界의 活況을 反映하여 北支炭의 入荷를 促하여 六十萬圓을 增加한等 主要品의 大部分은 大概好況을 보히였다

그리고 第三國으로부터 輸入은 各種의 統制强化에 抑壓되어 棉花、燐礦石、生고무、葉煙草、皮類、原料糖等은 前年同期에 比하여 半減或은 皆無에 이르고 朝鮮內各種企業의 飛躍的躍進에 따라 所要物資의 入荷旺盛으로 歐米에서 보낸 鐵山用機械類가 二百七十萬圓 「아라비아」에서 보내 工業鹽이 百萬圓 輸出向製粉用小麥(濠洲서 보낸것)이 四十萬圓 人絹用펄프(北米서 보낸것)가 三十三萬圓을 各各增進하였으므로 結局對第三國輸入貿易도 亦是六百四十萬圓(二割四分)의 增加를 보였다

品別增減

上半期中主要品은 增減이 顯著한것을 摘記하면 如左하다

一、輸出

(가) 對滿關支輸出重要品

品名	本年上半期輸出額 千圓	比前年同期增減(△) 千圓
米	一七、五五〇	一四、六六〇
機械類	六、四四五	二、六七五
人造絹織物	五、五五五	四、二九四
水產物	五、三三〇	二、一六八
木材	四、五四一	三、三一一
세멘트	四、〇二五	三、二三一
礦油	三、一五五	二、三一七
小麥粉	二、二一六	一、一一一
煙草	一、八〇七	一、一二一
砂糖	一、七三四	△一二
石鹼	一、四五〇	八五四
護謨底靴	一、二九三	六七八
紙	一、一一九	四五五
爆發藥	一、〇九二	七五三
藥品	一、〇七八	四三三
魚介罐詰	八七四	六六八
麥酒	七七八	六七六

(나) 第三國輸出重要品

品名	本年上半期輸出額 千圓	比前年同期增減(△) 千圓
絹織物	八三〇	八〇九
琺瑯鐵器	四六〇	二八〇
電球	三〇七	二〇四
魚粉	二八六	△七一三
陶磁器	二三一	△一七一
葉煙草	二一七	二一五
魚介罐詰	一九八	△四四五
黑鉛	一七〇	一五五
木材	一〇〇	一〇〇
人造絹織物	—	△六二八
魚油	—	△一九九

二、輸入

(가) 對滿、關、支輸入重要品

品名	本年上半期輸入額 千圓	比前年同期增減(△) 千圓
粟	一三、九六六	三、五二七
柞蠶生絲及絲屑	一二、一一二	六、一一四
大豆	六、七五五	三、八六八
石炭	四、三一八	六〇四
硫安	二、七六六	一、七二〇
豆粕	一、六〇八	△一、九三〇
麥	一、六六五	△一、五一一
黍	一、〇〇一	八三二
棉花	九六六	△八八四
胡麻子	九七八	五三六
玉蜀黍	八〇九	八〇〇
天日鹽	七七二	△三四
木材	三五五	△一、六八二
番椒	三六八	一〇〇

(나) 第三國輸入重要品

品名	本年上半期輸入額 千圓	比前年同期增減(△) 千圓
棉花	四、八六〇	△三二二
機械類	三、八〇七	二、七〇二
燐礦石	一、一一三	△一、七〇四
木材	九六二	二三〇
生고무	五四〇	△一六一
小麥	五五〇	三八八
石炭	三七八	二七
工業鹽	二二三	一〇〇
天日鹽	二二三	一〇〇
葉煙草	一	△一、〇三〇
皮類	一	△二七二
砂糖	一	△七五三

朝鮮簡保積立金
資金運用規則制定
特殊社債에도 放資

附議決定한 本年度簡保積立金의 運用計畫中의 變更으로 積立金의 運用範圍가 擴張되고 새로히 朝鮮內時局產業의 振興開發資金으로서 殖產債券又는 東拓債券의 引受를 하는同時에 道、金融組合、殖銀及東拓에 對한 一年以內의 短期貸付도 하기로되었는데 此等資金의 融通手續等에 關하여 七月一日附 府令第百二號로서 『朝鮮簡易生命保險積立金運用規則』을 發布하고 即日施行되었다 右規則에 依하면 前記資金의 供給을 하는外에 此等朝鮮內特殊社債及道債의 應募買入도 할수있게 되었으므로 年年增大하는 積立金은 그의 圓滑한 運用에 依하여 今後益益朝鮮內產業의 振興開發에 貢獻하게 되었다한다

貯銀十周年
伊森頭取談

朝鮮貯蓄銀行에서는 七月一日로써 創立十周年을 마지했는데 伊森頭取는 創立十周年을 回顧하고 如左히 말한다

朝鮮貯蓄銀行의 誕生은 大正七年 殖產銀行創立에 서작된다 當時의 朝鮮은 가난사리의 代名詞라할만큼 貧弱하였스나 三島頭取는 그때부터 朝鮮의 產業開發資金은 朝鮮內自體에 貯蓄할것이라는 達見을 가지고있었다 當時內地에 出張하여 不動貯金의 勸誘等實情을 視察한 사람은 지금 金剛山電氣專務인 櫻井小一氏이었다 創業十年의 苦心으로 貯銀創立前의 預金額이 約二千萬圓(一千九百四十八萬圓)이었던것을 十年째인 昭和四年에 貯蓄銀行令公布에 基하여 當行이 創立되었는데 이에 對하여서는 行內外에 모두 異論이 있었고 果然存立이 可能할가 疑問이었다 이에 對하여 斷乎創立시킨사람은 有賀光豐氏이었다 現在의 貯銀은 預金이 七千五百萬圓에 達하고 積金契約은 一億一千萬圓을 넘었다 今日의 盛況을 보고서 三島頭取와 有賀頭取의 達觀을 回顧치아니할수없다 朝鮮經濟力의 最近의 發展은 實로 顯著한것이 있다 當行創立時 殖銀서 引繼한 預金은 二千萬圓 내가 貯銀에 入行했던 五年前이 三千二百萬圓이던것이 今日에는 七千五百萬圓을 넘었다 過去十年을 回顧하고 今後十年을 생각하면 實로 洋洋한것이 있다 一億圓의 預金도 一兩年을 不出할것이다 朝鮮의 經濟力發展과 和應하여 貯蓄報國에 邁進코저한다

貯蓄强調週間實績
公債四割五分消化

六月十五日부터 一週間에 亘하여 全國的으로 實施된 貯蓄强調週間의 實績은 全朝鮮郵便局所에서 取扱한 郵便貯金의 預入이 四百八十七萬四千餘圓 또 拂戾가 二百六十二萬六千餘圓으로서 結局百二十四萬八千圓의 純增이었다 또 國債及貯蓄債券의 賣渡高는 八十二萬四千圓으로서 郵便局所賣出總額의 約四割五分을 週間中에 消化한것이라한다

殖產債券 大量發行
引受證券團强化

殖銀에서는 殖產債券의 發行에 對하여 最近의 金融情勢等을 考慮하고 技術的研究를 하고있는데 最近長期金融市場은 活況을 呈하고있으므로 從來一千萬圓乃至一千五百萬圓의 發行을 하여오던것을 今後는 最低二千萬圓을 限度로하여 大量發行을 할 方針으로 變更하였다 그리고 特히 注目할것은 通般二千萬圓의 發行에 際하여 引受證券團의 擴充强化를 한것이다 即從來 殖產債券의 引受證券團은 山一、野村、藤本、小池의 四社이었으나 今回에 이에 日本勸業證券(勸銀系)、小西事務(小西는 殖銀出身)의 二社를 새로 加入하여 六社로 하기로된바 이에 依하여 金融의 新分野를 開拓하게 된것으로 殖產債券의 消化에 對하여는 今後相當히 期待할것이 있다한다

融資主義에서 投資主義로
產金振興下期事業方針

產金振興會社長은 通般來東京本社에서 開催된 同社下期(七月以降)의 事業計畫에 關한 重役會에 出席하였다가 一兩日前 歸任하였는데 同社의 朝鮮關係 下期事業計畫은 大體如左히 決定되었다한다

金融

大中小金山을 通해서 總督府와 協調하여 積極的으로 簡易迅速을 方針으로 融資하는데 大金山의 貸付에 對하여는 器材難에 依한 經費의 膨脹、租稅負擔의 增加에 鑑하여 貸付金의 年賦償還期限을 어느程度로 緩和한다 特히 새로운 方針으로 砂金鑛에 對한 融資로서 從來는 드렛자를 가지고 있는 鑛業者에 對하여 融資하고 있던것을 今後는 이러한 科學的設備를 가지지 않은者에게 對해서도 積極的으로 融資한다 또 鑛山用機械器具의 製作者에 對한 融資도 一層强化하여 從來의 融資程度에서 다시 一步를 나가 必要有할것에 對하여는 投資하는 形式을 取한다 如斯히 現在의 融資總計七千萬圓(朝鮮四千萬圓 內地三千萬圓)을 다시 下期에는 五千萬圓(其中朝鮮三千萬圓)을 目標로 融通하여 本年末에는 一億二千萬圓의 金融을 할 豫定이다

機械器具供給

配給組合을 通하여 融資金山其他에 圓滑한 配給을 하는데 上期의 供給額三千萬圓을 下期에는 다시 五千萬圓을 供給할 豫定이다

金의 集中

鮮銀에의 產金集中에 努力 協力하기 爲하여 平北地方에 買入會社(資本金 一三○萬圓)를 秋까지에 設立하여 產金의 集中을 徹底히 한다

金山事業서-비스

現在의 庶務課 鑛業相談係를 相談所로 昇格시켜 金山에 關한 各種의 相談에 應하는 外에 融資金山과의 連絡을 緊密히 하여 監督指導를 하는 同時에 「서비스」로서 各融資金山에 派遣하여 鑛山衛生의 完璧을 期한다

政府의 命令事業

日本產金振興法 第二十五條에 依한 事業命令 及 그 損失補償에 對하여는 內地에 있어서는 製鍊事業에 對한 融資、朝鮮에서는 金山開發會社의 設立에 關한 投資이라 探鑛資金의 貸出로서 優良金山의 發見에 努力한다 要컨대 產金振興의 下期事業方針으로서 注目할것은 從來의 融資主義에서 投資主義로 一步方針을 前進시킨것으로 同社로서는 드디어 本格的으로 金山事業의 自體에 直接投資하여 金產을 擴大하려는 것인데 이러한 同社의 方針轉換은 그 成果가 자못 期待되고있다 한다

龍山工作總會

龍山工作에서는 三十日午前十時부터 定時總會를 開催하고 一、當期決算案及利益金處分案承認의 件 一、取締役二名選任의 件 一、本社를 永登浦에로 移轉할 件을 附議한바 決算案을 異議없이 承認하고 取締役에 鈴木忠之助氏(朝鮮銀大邱支店長) 大和田彥雄氏를 選任한結果 專務에 鈴木氏互選하였다

寸鐵

▼…大阪料理집에서는 麥酒한병에 一圓、果物접시 一圓五十錢씩이라고、大阪뿐이아니겠지.

▼…暴利도 取締할일이지만 이런 浪費하는者도 嚴罰이 若何.

▼…이런것을 보면 언제나 時局認識이 徹底해질는지 한심한노릇.

▼…平北道警察部에서 調査한 金密輸狀況은 今年一月부터 六月까지에 二百三十件.

▼…一九十八回、三百三十貫六百五十八匁、時價換算 三百六十八萬四千圓이라고。斷乎根絕할일.

山場大感

㈱…朝取株는 今日부터 上場廢止! 朝鮮唯一의 取引所株의 末路는 한심 그러나 上場은 되지만은 이것도 投機對象이 안될것 ▲租界問題는 蕪湖가 東京으로 移轉되어 그 成果如何가 注目꺼리 ▲現地當局에서는 相次的으로 强硬態度를 表明하고 있서 前途多難을 豫想 ▲그러므로 市勢는 東新이 二十七圓臺에서 浮動狀態이나 依然 金銀어두려워 突込買도 警戒 ▲問題만흔 日活은 드디어 年이라 深入할 事實

(米)…今朝는 七月一日! 中旬頃부터는 所謂青田時代라고말하는것인데 旱地朝鮮에도 青田을 보게될가? ▲穀倉南朝鮮이 가장 旱天이어서 千今까지 移秧의 進捗이 一、二割乃至三、四割程度밖게 아니되었다고하니 凶年이 ▲政府는 所有米를 하여 高米價를 抑壓한다고는 하나 米界의 實勢는 依然强硬 ▲大體로 需給不安이 얼지아니한 것만은 事實

許可 總督府 許可

金銀買入

金銀買賣會社

京城南大門通一ノ九五

受引 金料底吹灰 金化青

株式 警戒賣로 低弛

今日의市勢 一日

前場低迷

今朝는 東新三百六十八圓五、湯業一圓六十錢인 七十三圓六에 開始高寄後 警戒氣分이 深刻하여 低落하다가 結局東新百二十七圓六、大新六十六圓三錢의 低價 新七十九圓八에 大引 後場은 例休

國際關係透視難

市勢는 租界問題에 關한 東京會談의 推移를 待望하고 積極活動을 躊躇하고있서나 租界問題의 前途는 아무래도 容易치는 못하리라는 豫見에서 低迷로 變하여다。

朝取上場廢止

朝取는 今般總會에서 決定된 減資案에 依하여 一株에 八十圓 式으로 買入消却키로 되었스므로 七月一日부터 上場을 廢止하였다

現物日活狂奔

株는 腕力買가 續行되어 昨日에 比하여 一躍에 十圓餘이나 騰上인 二十六圓五이었다 日本트집어 合商狀이나 一圓高 南鮮은 一般으로 閑散保合하였다

期米 卅七圓臺突破
十數年來初有高價

前場暴騰

今朝阪地는 中限七圓九十四錢 新甫九月限은三十八圓〇四錢인 十丁上昇으로 開會되고 東京은 三十七圓九十九錢인 十四丁上昇로 新甫九限의 發會이를 伴하야 當地는 七十六圓六十五錢인 九丁高 中六圓七十九錢인 五丁高로 新甫九月限은 三十七圓十丁 人二十一丁上昇로 五銭高 十七錢안 二節○五錢으로 十錢인 高價를 上場으로 止揚하야 三期共히 暴騰하야 先限은 七圓二十錢 中은 九十七錢 當은 八十三錢

旱魃買로 暴騰

客月의 最高價는 三十六圓八十八錢을 一躍突破 政府政策에 놀리어 오래동안 六圓六、七十錢臺를 中心으로 往來하더니 朝新甫九月限이 發會되면서 三十七圓臺를 보기조케 突破하여버렸다 勿論高位置에서는 買方도 自身의 警戒를 加하지 아니치 못하겠으나 그러나 頭上의 天候는 旱魃을 繼續

大阪最高線突破

阪地市勢는 今朝三十八圓○四錢 當地七圓臺에도 買氣가 依然優勢 가지고있다고云云

正米 品薄尤甚 强調

京城保合

休日을 앞둔市中人氣는 奧地의 移秧成績發表를 苦待하고있는데 一部에는 雨量未洽說도 있어서 所持側은 依然히 頑强하나 此邊은 適價이어서 探算關係로 全鮮商談이 없이 傍觀되어 氣配도 不動이었다 ㊁穀良三等三六、四〇 四等三六、二〇 一等白米二七、〇〇

仁川不變

各地精算의 下鮮人氣는 急變하여서 上朝하겠다가 얼마나 高價觀念이 强한가를 證明하게 되어 市中人氣는 頑强하나 月初이라 內地入荷도 없어 小口的當用筋備뿐이어서 氣配不變이고 市勢도 前日價同樣으로 保合이었다 銀坊主三等 三六、四〇 四等 三六、二〇 一等白米 一五、一五

群山强調

奧地로부터의 細米는 依然히 없어서 市中의 深刻한品薄을 解消할것도 될것같지도 안어 所持側은 去益頑强하고 好順移秧樂觀人氣도 材料로서 取扱할수없게 되는때에 精算의 斷腸을 옴기어 場面은 强硬하여 休日을 앞두고 必當實物로 市勢는 十錢高로 强調이었다 ㊁銀坊主三等三五、七〇 四等三五、五〇 一等白米一四、七〇

大邱不動

月初市中은 奧地로부터의 移秧에 對한 碟報가 없어 其推測이 區區하여서 人氣는 氣迷되고 市中在米는 薄으로 賣物이 없으나 買方도 活氣가 없어 사람의 出入조차 겨의없는 形勢이어서 市勢도 不變이었다 ㊁穀良三等三五、九五 四等三五、七五 一等白米一四、九五

釜山昂騰

各地期米新甫는 上朝發會되어서 豫想하고있었으나 얼마나 强調 市勢인가를 如實히 말하고있어서 市中人氣는 硬化될수밖에없는데 月初부터 內地側의 買氣가 旺盛하여 氣配는 十五錢高로 昂騰되고 又復一部에 用水不足說이 擡頭되어 海上人氣는 一層强化되고있다

木浦昂騰

好順移秧樂觀人氣도 別로 氣도 深刻한 品薄現狀에는 刑戟이없고 精算의 强調로 硬化되는 때에 休日을앞둔 小口的買物로 市勢는 十錢高로 昂騰 當買盛으로 高이었다 ㊁銀坊主三等 三五、九〇 四等三五、七〇 一等白米一四、五〇

物價

果物類反落

連續昂騰되던 夏柑은 緩和하여 果物類는 最近의 入荷順調를 옴기여 反落을 하였다

生鮮魚昂高

生鮮魚는 入荷가 不足으로 昂騰되어 一尾에 大一圓五十錢、中一圓、小一圓이 되었고 烏賊魚는 入荷過多로 百斤에 二十圓低인 七十三圓으로 되었다。 夏柑一箱에 六、七十錢低인 九圓八十錢 西瓜는 一貫에 一圓三十錢으로 眞瓜는 一接에 二圓低인 十一圓 青眞瓜도 三圓低인 十三圓 一圓으로 되었다。

期米 株式 大 京城 仁川 京城 マルダイ取引店

盆 京城 金盆證券

今日財界一日

◆米 (單位圓)

	今日前止	比前日
仁川期米先限	三七、二〇	—
大阪期米先限	三八、〇〇	—
京城 三等米一石	三五、四〇	不變
白米百키로 (一等)	三〇、〇〇	不變
正租(仁川)(銀三等) 十叺	[illegible]	不變
滿粟	二三、〇〇	不變
京城金一匁(買)	一四、四〇	不變

朝取期米取組內容

◇賣方 ◇買方 當限 中限 先限

海外經濟

銀行券

金利·手形交換

鋼油粕 麥粉

對外爲替

金銀價

正米

正租

雜穀

綿絲布

滿洲商況

京城物價一日

期米

棉花

綿布

生絲

砂糖

◆朝取短期 ◆東京短期 ◆大阪短期 ◆大阪長期 ◆東京現株

◆朝取期米 ◆木浦期米 ◆群山期米 ◆大邱期米 ◆大阪期米 ◆東京期米 ◆各地期米